



7.- PLANIFICACIÓN Y GESTIÓN PARA LA INTEGRACIÓN SOCIOECONÓMICA DEL PARQUE NATURAL

parc **natural**  de la **serra d'irta**

7.- PLANIFICACIÓN Y GESTIÓN PARA LA INTEGRACIÓN SOCIOECONÓMICA DEL PARQUE NATURAL

7.1.- Programa de Comunicación y Divulgación

7.1.1.- Jornada de puertas abiertas en el Centro de Interpretación

El Equipo Técnico del Parque Natural elaboró un programa de actividades dirigidas a la población local para el año 2009. Esta programación dio comienzo en el mes de marzo con una jornada de puertas abiertas dirigida a las asociaciones locales de los municipios que conforman el parque. La finalidad de esta jornada era implicar a la población local en las diferentes propuestas y actividades del Parque Natural, así como, informar de los nuevos centros de atención al público: Oficina Técnica en Alcossebre y Centro de Interpretación en Peñíscola. A lo largo de la jornada se dio a conocer el centro, las infraestructuras y el entorno de éste, y se dio a utilizar el material elaborado por el Equipo Técnico para poder visitar de forma autoguiada la exposición.

Por otro lado, también se aprovechó para presentar el boletín informativo del parque “Al marge” y se realizaron talleres de educación ambiental para el público infantil asistente.

En la sala del Centro de Interpretación se realizó la presentación a la población local asistente del primer nº de la publicación digital del parque “Al Marge”



7.1.2.- Exposición itinerante en los municipios del ámbito del Parque Natural de la Serra d'Irta

Con esta actividad, enmarcada dentro de la programación anual, se pretendió dar a conocer los Espacios Naturales Protegidos de la provincia de Castellón en general y de manera más detallada el Parque Natural de la Serra d'Irta. Dicha actividad se realizó durante el periodo de Semana Santa, del 4 al 12 de abril, y consistió en ofertar la visita a la exposición itinerante, perteneciente a la Consellería de Medio Ambiente, Agua, Urbanismo y Vivienda, en los diferentes municipios del Parque Natural. El Equipo Técnico aprovechó este periodo vacacional para realizar la actividad ya que en estas fechas aumenta el número de visitantes. La exposición estuvo varios días en cada una de las localidades: Peñíscola, Santa Magdalena de Pulpís i Alcalà de Xivert –Alcossebre.

El último día estuvo expuesta en el Centro de Interpretación del Parque Natural con el objeto de fomentar las visitas a éste.

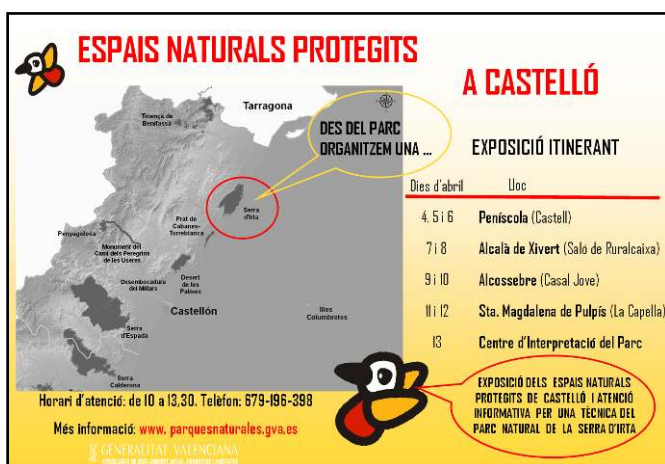

Cartel realizado por el Equipo Técnico del Parque para promocionar la exposición itinerante de los Espacios Naturales Protegidos de Castellón

La exposición de los Espacios Naturales Protegidos de la Comunitat Valenciana recibió un total de 304 visitas entre población local y turistas



7.1.3.-Participación en la feria de San Isidro de Alcalà de Xivert

El Equipo Técnico del Parque Natural participó en la “IX Feria de la Agricultura, la Ganadería y el Comercio de San Isidro” en Alcalá de Xivert, celebrada el 16 y 17 de mayo. Los paneles expuestos, pertenecientes a la Consellería de Medio Ambiente, Agua, Urbanismo y Vivienda, mostraban la localización de los diferentes Espacios Naturales Protegidos de la Comunidad Valenciana y explicaban las principales características del Parque Natural de la Serra d’Irta. En la actividad, también se dio información personalizada a las personas interesadas que así lo solicitaban. La mayoría de las consultas realizadas fueron sobre los accesos al Parque Natural, las rutas a pie y en bicicleta y sobre los usos permitidos y no permitidos dentro de la Reserva Natural Marina d’Irta.



Stand del Parc Natural de la Serra d’Irta en la “IX Feria de la Agricultura, la Ganadería y el Comercio de San Isidro” en Alcalá de Xivert, celebrada el 16 y 17 de mayo.

7.1.4.- Participación en el Congreso Anual Eurosite 2009

El Congreso Anual Eurosite 2009 se celebró en el municipio de Peñíscola entre el 25 al 29 de mayo, organizado por la red Eurosite y la Generalitat Valenciana. En esta edición se trataron temáticas relacionadas con las estrategias para la conservación de la biodiversidad y la gestión de áreas protegidas. El día 26 de mayo, el Equipo Técnico del Parque Natural realizó una ruta guiada por la costa para los participantes en el congreso.



Entre los temas tratados en la visita las Técnicas explicaron los valores naturales y culturales que fomentaron la protección de la Serra d'Irta, la importancia del patrimonio histórico-cultural y el interés medioambiental de la Reserva Natural Marina d'Irta.

7.1.5.- Campaña de sensibilización para la conservación en buen estado de la costa de la Serra d'Irta

Durante el mes de agosto el Equipo Técnico del Parque Natural realizó una campaña de sensibilización ambiental titulada “Posa el teu granet de sorra, la mar t’ho agrairà!”, dirigida a los turistas y visitantes del litoral de la Serra d'Irta. Esta actividad se realizó en la playa del Pebret en Peñíscola y en las cercanías del faro d'Irta en Alcossebre, y sus objetivos fueron informar a los turistas de las características de la costa del parque y de la existencia de la Reserva Natural Marina d'Irta, dar algunos consejos y recomendaciones para visitar la costa del parque, para realizar actividades en las calas y playas e informar de la normativa relativa a la pesca recreativa y los usos permitidos y no permitidos en el mar.



Campaña realizada en la Playa del Pebret (Peñíscola)



Campaña realizada en el faro d'Irta (Alcossebre)

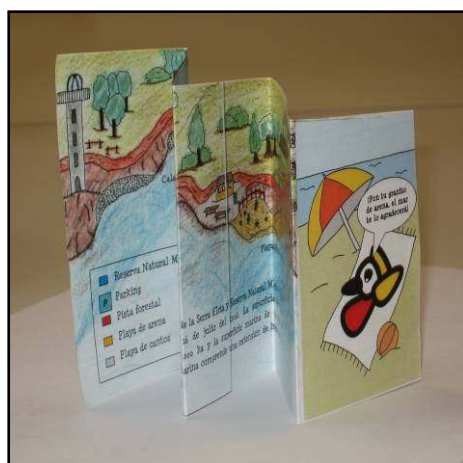

El folleto elaborado para esta campaña fue entregado para su difusión en las oficinas de turismo de Peñíscola, Alcalà de Xivert – Alcossebre y en el Ayuntamiento de Santa Magdalena de Pulpís.

7.1.6.- Diseño y elaboración del tríptico “Castell de Xivert”

El Castell de Xivert es en la actualidad un Bien de Interés Cultural que está catalogado y en él se promueven los estudios históricos y arqueológicos y la conservación del patrimonio. También es un importante recurso turístico en el Parque Natural de la Serra d'Irta y para el municipio de Alcalà de Xivert. Por estos motivos y ante la inexistencia de un folleto divulgativo y explicativo que permitiera realizar visitas autoguiadas a dicho castillo, se contactó con el Ayuntamiento de Alcalà de Xivert para ofrecer la posibilidad de que el Equipo Técnico elaborare dicho material y que a través de las gestiones de dicha corporación local con la Diputación de Castellón se sufraguen los gastos de su edición y publicación. En este momento, el diseño ya se ha realizado y se encuentra en la Diputación de Castellón pendiente de revisión para su posterior edición.

7.1.7.- Itinerario botánico en el jardín del Centro de Interpretación.

El Centro de Interpretación del Parque Natural se encuentra en un entorno ajardinado que despierta el interés de todos aquellos visitantes que pasan por él, tanto por la majestuosidad de sus plantas como por la existencia de charcas que posibilitan el crecimiento de otras especies propias de estos hábitats artificiales. Ante este interés manifiesto, el Equipo Técnico decidió utilizar este recurso para que el visitante pudiera identificar algunas de las plantas que son más comunes en nuestros jardines y reconociera exóticas y/o invasoras que también se encuentran presentes en él.

De esta forma, y mediante un panel explicativo se les invita a realizar un itinerario por el jardín del Centro, se les da a conocer la problemática ambiental existente con las especies exóticas/invasoras y se les intenta concienciar sobre la alternativa a una jardinería convencional como es la jardinería mediterránea, más sostenible y respetuosa con el medio ambiente.

Por otro lado, y debido a que el entorno que rodea al Centro de Interpretación se encuentra ocupado por terrenos de cultivo de secano, la mayoría en estado de abandono y por la proximidad de la marjal de Peñíscola, la presencia de aves en el jardín del Centro que van de paso, que nidifican o que se alimentan de la vegetación existente, es relativamente abundante y diversa. Así, el Equipo Técnico decidió colocar otro panel que diera a conocer algunas de las aves más comunes y fáciles de observar que pueden encontrar en ambientes de cultivo, bosque, matorral, humedal, etc.

El diseño y los contenidos de la cartelería que incluye el itinerario ya se han realizado y faltan por colocar las dos impresiones en vinilo de los paneles correspondientes.

7.1.8.- Boletín informativo del Parque Natural “Al marge”

En enero de 2009 el Equipo Técnico del Parque Natural de la Serra d'Irta puso en marcha un nuevo servicio de información para la población local y visitantes de la zona con la edición de un boletín informativo, de publicación digital y cuya periodicidad es trimestral. Con este boletín se pretende que se conozca un poco más sobre los acontecimientos o trabajos que hayan tenido o vayan a tener lugar en el espacio natural protegido, la programación de actividades que se ofertan desde el Parque Natural y también información sobre los valores naturales y culturales de la zona. La suscripción al boletín es gratuita y en breve se pretende colgarlo en la web de Parques Naturales de la Conselleria de Medio Ambiente, Agua, Urbanismo y Vivienda para que pueda ser descargado por cualquier persona que le resulte de interés.



Portada del último nº del boletín “Al Marge” publicación digital informativa del Parque Natural de la Serra d'Irta que se hace llegar trimestralmente a las asociaciones, visitantes y corporaciones locales del ámbito del parque.

Después de los cinco primeros números ya publicados y de los cuales hemos recibido el apoyo y ánimo para seguir, tanto por parte de la población local como por parte de las autoridades de la administración local y de la Consellería, estamos trabajando en el contenido del nº 6 que saldrá el próximo mes de junio de 2010.

7.2.- Programa de Educación Ambiental

El Equipo Técnico del Parque Natural elabora los proyectos de educación ambiental y es el encargado de diseñar y elaborar la metodología, los contenidos y los materiales de las actividades incluidas en el Programa de Educación Ambiental. También se ocupa de revisar, evaluar y modificar la oferta de actividades que se realiza para cada nuevo curso escolar.

La oferta y difusión de este programa de actividades se realiza a principio de cada curso escolar para los municipios del ámbito del PORN y en la web de Parques Naturales de la Consellería de Medio Ambiente, Agua, Urbanismo y Vivienda

El programa de educación ambiental para la población escolar fue distinto en el curso 2008-2009 respecto al ofertado para el curso 2009-2010. Si tuvieron en común que las actividades están adaptadas para cada ciclo, pero la oferta fue sustancialmente diferente, tal y como se detalla a continuación.

7.2.1.- Proyecto de Educación Infantil y Educación Primaria en el Centro de Interpretación (curso 2008 - 2009)

El programa de actividades de educación ambiental se ofertó para realizarse en el Centro de Interpretación con el lema “No passeu de llarg, veniu al centre”. El programa ofertado constaba de una visita a la exposición, guiada y apoyada en juegos o actividades, según el nivel del grupo, y en la realización de un taller.



NO PASSEU DE LLARG
VENIU AL CENTRE



Dimarts i dijous (de 10 a 12 h)
- VISITA A L'EXPOSICIÓ
- ACTIVITAT D'EDUCACIÓ AMBIENTAL
Reserva als telèfons: 679196398 / 964467596
Confirmació mitjançant el full d'inscripció

Centre de visitants
PARC NATURAL
SERRA D'IRTA
CV-141, km 1,2.
12598 Peníscola



7.2.2.- Proyecto de Educación Infantil y Educación Primaria (curso 2009-2010)

Para el curso 2009-2010 la oferta que se ha realizado con el lema “Aprender i recórrer la serra d’Irta” ofrece la posibilidad de realizar un itinerario guiado por el Parque Natural, durante el cual se realizan diferentes actividades relacionadas con diferentes temáticas. La temáticas tratadas en cada una de las actividades se clasifican en dos grandes bloques temáticos: recursos naturales (ecosistemas mediterráneos, cultivos de secano, aves marinas, etc.) y sensibilización ambiental (contaminación del mar, incendios forestales, consumo de agua, explotación de recursos, etc.) (Anexo 2).



En el Programa de Educación Ambiental del Parque Natural de la Serra d’Irta se incluye una actividad de observación de aves marinas dirigida a alumnos de 1º de primaria

El número de participantes en el año 2009 fue de 3870 repartidos en dos cursos escolares 3279 corresponden al curso 2008-2009 y 591 al curso 2009- 2010.

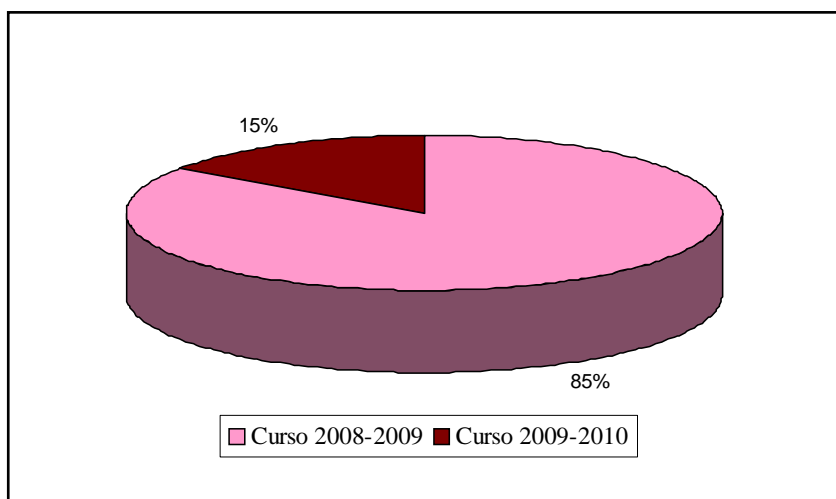

El gráfico muestra el porcentaje de alumnos que han visitado el parque natural durante los cursos escolares 2008-2009 y 2009-2010

7.2.3- Proyecto de Educación Secundaria (curso 2008-2009 / 2009- 2010)

Las actividades que propone el Equipo Técnico del Parque Natural para estos alumnos consisten en la realización de itinerarios guiados por el parque tratando temas como por ejemplo: el ecosistema litoral, las formaciones vegetales, la arquitectura tradicional o los recursos naturales.

7.2.4.- Campaña “Ajudem el nostre bosc” (curso 2009 -2010)

Los Espacios Naturales Protegidos de Castellón colaboran en esta campaña de educación ambiental que realiza la Conselleria de Educación. Desde el parque natural de la Serra d'Irta se promueve la participación en esta campaña de los centros educativos situados en el ámbito del PORN. Los objetivos que se pretenden alcanzar no son sólo conocer el bosque, sus funciones, sus recursos y sus problemáticas si no también despertar la sensibilidad de cada alumno hacia el espacio natural y destacar el papel que juega cada uno de ellos con relación a él.

Para este curso 2009–2010, el Colegio de Educación Especial Baix Maestrat de Vinaròs, se ha adherido a la campaña y está prevista una salida para el mes de marzo de 2010.

7.2.5.- Actividades de educación ambiental en el Día del Árbol

El Equipo Técnico del Parque Natural colaboró con el Ayuntamiento de Alcalà de Xivert en la celebración del Día del Árbol que se organizó con los alumnos del Colegio Público de Alcalà de Xivert y el Colegio La Mola de Alcossebre.

Se realizaron actividades en el centro escolar, previas a la plantación, con el objetivo de concienciar de la importancia de los bosques ante la problemática ambiental del cambio climático.



El día de la plantación se hizo una ruta a pie hasta el lugar donde los alumnos plantaron los pinos y las carrascas, para esta jornada también se contó con la colaboración de la Brigada de Mantenimiento del Parque Natural.



7.3.- Programa de Voluntariado

7.3.1.- Asociación de Amigos del Medio Ambiente y la Cultura (AMAY)

Desde hace casi 10 años AMAY realiza tareas de vigilancia en el parque natural durante el verano con la finalidad de:

- Realizar tareas de vigilancia para la prevención de incendios forestales.
- Informar y concienciar al visitante del Parque Natural de la Serra d'Irta sobre los usos y prohibiciones.

La mayoría de miembros de esta asociación son personas discapacitadas.

7.4.- Planificación y gestión del Uso Público.

7.4.1. Líneas de investigación de Uso Público y Social.

7.4.1.1. Marca Parcs Naturals de la Comunitat Valenciana

El proyecto Marca Parcs Naturals de la Comunitat Valenciana está dirigido a la utilización de la denominación de los Parques Naturales como sello de calidad que ofrezca diferenciación a la producción y comercialización de los productos originarios

de estos espacios, facilitando el desarrollo de un modelo económico sostenible para los habitantes de las poblaciones que se encuentran dentro del área de influencia socioeconómica de dichos espacios naturales. Con esta perspectiva, la Conselleria de Medio Ambiente, Agua, Urbanismo y Vivienda pone en marcha el proyecto Marca Parcs Naturals de la Comunitat Valenciana, llevando a cabo esta iniciativa para que las empresas implantadas en dichas áreas de influencia socioeconómica ofrezcan a sus visitantes unos productos diferenciados, asociados a los valores medioambientales y culturales de los espacios naturales.

En la última Junta Rectora celebrada en abril de 2009 se realizó la presentación ante todos los miembros asistentes del Proyecto Marca Parcs Naturals. En ella y con la presencia del técnico responsable, se explicaron los principales objetivos que se persiguen con dicho proyecto.

7.4.1.2. Listado de recursos del Parque Natural.

Durante este año se nos solicitó desde el Área de Uso Público de VAERSA la elaboración de unas fichas en las cuales se recogían toda una serie de datos para caracterizar los distintos recursos existentes en el Parque Natural. Este trabajo es necesario para la fase de diagnóstico como paso previo a la elaboración del Plan de Uso Público de cualquier Parque Natural.

En nuestro caso, ya existía un trabajo previo realizado en su momento para la redacción del PRUG y por lo tanto desde el Equipo Técnico del parque se estuvo actualizando la información en el contenido de las fichas ya realizadas y ampliando, en el caso que fuera necesario, los nuevos recursos del Parque hasta la fecha (Anexo 3).

7.4.1.3. Caracterización perfil de visitantes

El Parque Natural de la Serra d'Irta presenta un gran potencial para el uso público, aunque es ahora cuando se está empezando a realizar la gestión en esta línea. El Equipo Técnico realiza un Programa de Educación Ambiental para escolares así como rutas guiadas para las asociaciones sin ánimo de lucro, locales o no, que lo solicitan. Sin embargo, la mayoría de la gente que visita el parque lo hace sin contactar con el personal del parque, a pesar de que ya existe un centro de interpretación, inaugurado a finales del mes de octubre del 2008.

Es un hecho constatado que los espacios naturales despiertan cada vez un mayor interés por parte de los ciudadanos y esto se demuestra con la gran cantidad de visitas que los parques naturales reciben.

La Serra d'Irta no es una excepción. Para calcular el número de visitantes que el Parque Natural recibe cada año, el Equipo Técnico los divide en escolares, población local y excursionistas. Durante el año 2009, visitaron el parque 3870 escolares, que realizaron actividades propuestas por el Equipo Técnico. En el grupo de población local se contabiliza aquellas personas de municipios cercanos que realizan salidas que se proponen desde el parque y las asociaciones que solicitan una visita guiada. En el grupo de excursionistas están incluidos aquellos grupos, asociaciones, ayuntamientos que contactan con el Equipo Técnico para solicitar el permiso para realizar salidas en grupo, durante el 2009 fueron 2621 personas. En total, 6491 personas visitaron el parque durante el año 2009. Sin embargo, estas cifras no representan la realidad ya que no están contabilizadas todas aquellas personas que acuden al Parque Natural de la Serra d'Irta sin contactar con el Equipo Técnico del Parque. Por lo tanto, hay un cuarto grupo de visitantes, muy representativo y mayoritario, que no aparece contabilizado en ninguna estadística.

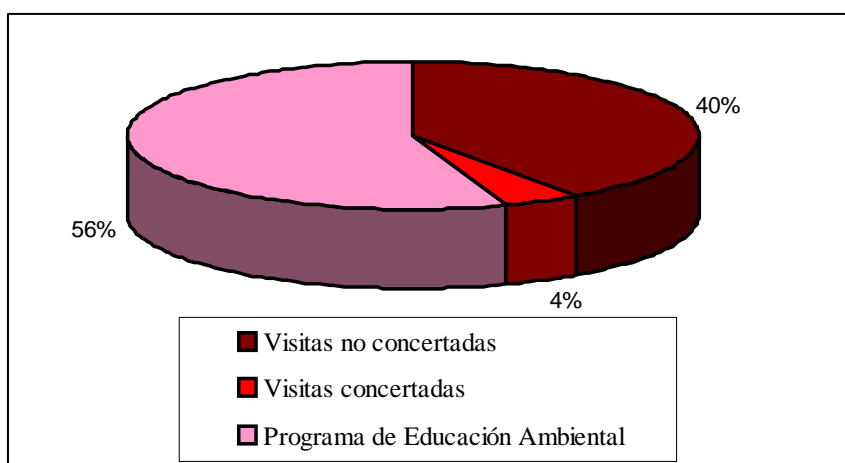

El siguiente gráfico muestra el porcentaje de todas las visitas solicitadas al Equipo Técnico del Parque Natural durante el año 2009

El Equipo Técnico del Parque Natural realizó durante los meses de abril, mayo y junio del 2009 un conteo y caracterización de los visitantes que entran en el Parque Natural sin haber contactado previamente con el personal del parque. El objetivo de este muestreo era realizar una estimación sobre la tipología y el nº de visitantes que entran en el espacio natural fuera de la época de máxima afluencia y que constituyen este cuarto grupo anteriormente nombrado.

Para ello, y ya que durante estos meses se contó con el apoyo de personal de prácticas, se realizaron 605 encuestas en las dos entradas al parque por la costa, ubicadas en la pista del Pebret, en el término municipal de Alcossebre y de Peñíscola.

En concreto se realizó un trabajo de campo de 7 días durante el mes de abril, 11 en el mes de mayo y 7 durante el mes de junio. Con un horario de 10:00 h a 14:00 h, de lunes a viernes, siendo el primer día en que se realizaron encuestas el 6 de abril y el último el 29 de junio. La encuesta utilizada y el análisis de los resultados obtenidos la podemos consultar en el Anexo 4.

7.4.1.4. Proyecto de estudio y clasificación de los usos del suelo

El Equipo Técnico del Parque Natural viene realizando desde principio de 2009 la catalogación de los usos del suelo actuales en los terrenos que se encuentran en el ámbito del Parque Natural.

En la última Junta Rectora anual celebrada en abril de 2009 se hizo entrega al Ayuntamiento de Peñíscola y al Director Territorial de Medio Ambiente, Agua, Urbanismo y Vivienda, D. Jorge Traver, el listado con todas las parcelas que se encontraban dentro del ámbito de este espacio natural y en el término municipal de Peñíscola. En dicho listado se refleja el uso actual, la clasificación del suelo según la Ley Forestal y la zonificación correspondiente según el PRUG.

Este año se ha realizado hasta el momento la catalogación de las parcelas del término municipal de Sta. Magdalena de Pulpís y se está trabajando para finalizar el término municipal de Alcalà de Xivert.

El conocimiento del estado de uso actual de las parcelas nos ha servido al Equipo Técnico del Parque para poder informar a los propietarios de las posibilidades de gestión de sus parcelas. Y se pretende que, con este trabajo se pueda mejorar la gestión en el área de la prevención de incendios forestales. El PORN plantea la posibilidad de mantener algunas parcelas agrícolas en medio de las masas forestales como medida de prevención para así favorecer las labores de extinción de incendios forestales y con este estudio se podría definir la localización más idónea de las parcelas que se puedan destinar a este fin.

7.4.2. Programa de Equipamientos y Señalización

7.4.2.1. Proyecto de señalización de acceso al Centro de Interpretación del Parque Natural de la Serra d'Irta

Desde que en Octubre de 2008 se inauguró el Centro de Interpretación del Parque Natural de la Serra d'Irta se iniciaron las gestiones oportunas con VAERSA para el diseño y elaboración de las señales de dirección y acceso a dicho Centro. Durante el 2009 se contactó con los Servicios Territoriales de la Consellería de Infraestructuras y Transportes, ya que las señales de acceso al Centro de Interpretación han de situarse en la CV-141 y es esta Consellería la que tiene las competencias en estos temas, tanto para decidir el nº de señales necesarias como para establecer el punto/s kilométricos donde se deberán de ubicar.



Señalización actual del Centro de Interpretación del Parque Natural de la Serra d'Irta

Visto que las gestiones desde el Parque Natural se han realizado y que de momento se desconoce para cuándo van a estar, en febrero de 2009, con medios propios y conjuntamente con la brigada de mantenimiento se instalan con carácter temporal dos señales de madera para indicar el camino de acceso al Centro de Interpretación del Parque.

7.4.2.2. Proyecto de señalética en el Parque Natural

Según el Decreto 8/2008, de 25 de enero, del Consell, por el que se regula la circulación de vehículos por los terrenos forestales de la Comunitat Valenciana queda

totalmente prohibida la circulación por las pistas forestales de vehículos de tres ruedas, cuadriciclos, quads, ciclomotores de tres ruedas, cuadriciclos ligeros y quads-ATV.

Por este motivo y también por las numerosas quejas que habían llegado al Parque Natural por parte de los propietarios de terrenos en el ámbito del parque referentes sobre todo a la circulación de quads, se tomó la decisión de informar de dicha normativa a los usuarios del Parque Natural, señalizando las principales entradas por pista a este espacio natural.

Para ello, el Equipo Técnico del Parque Natural diseñó las señales correspondientes y tras su elaboración por parte de VAERSA la Brigada de Mantenimiento del Parque Natural las ubicó en las entradas correspondientes.



Estas señales se localizan coincidiendo con los límites del parque en los accesos por pista al Parque Natural:

- Pista del Pebret
- Pista al castell de Xivert
- Pista de acceso a la vall de l'Ametler
- Pista a la ermita de St. Antoni
- Pista de acceso por Font Nova
- Pista al castell de Polpis

7.4.3. Programa de atención al visitante y rutas.

En cuanto al número de grupos atendidos durante el año 2009, la mayoría han correspondido a grupos de escolares y el resto a asociaciones de diferente índole, agrupaciones municipales y centros excursionistas, entre otros.

Tabla 1.- Número de visitas solicitadas en el año 2009.

Año 2009	CONCERTADO*	NO CONCERTADO
ENERO	1275	0
FEBRERO	158	0
MARZO	484	52
ABRIL	198	374
MAYO	576	618
JUNIO	134	57
JULIO	85	620
AGOSTO	0	344
SEPTIEMBRE	0	30
OCTUBRE	282	270
NOVIEMBRE	210	0
DICIEMBRE	99	55

* Incluye nº de escolares

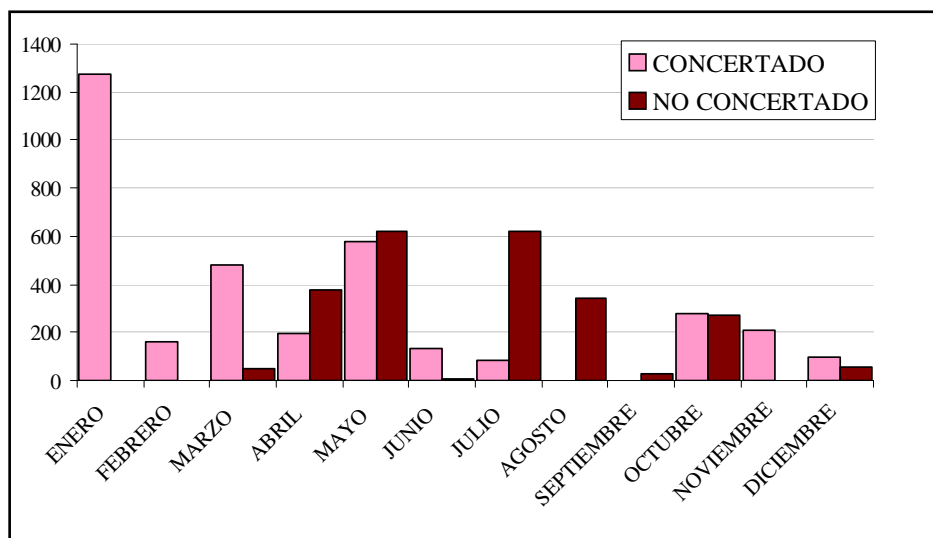

El gráfico muestra el número de visitas solicitadas al Equipo Técnico del Parque Natural a lo largo del año 2009

- Atención al público en el Centro de Interpretación del Parque Natural: 312 personas.
- Atención al público en la Oficina Técnica del Parque Natural en Alcossebre: 70 personas.
- Programa de Educación Ambiental: 3870 escolares.
- Visitas solicitadas al parque: 2621 personas, de las cuales 250 fueron concertadas y llevadas a cabo por el Equipo Técnico.

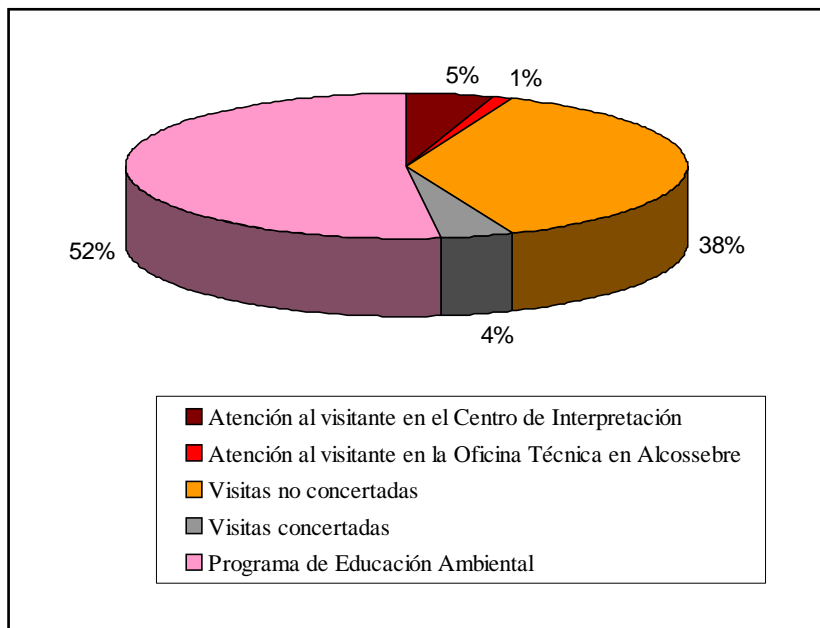

El siguiente gráfico muestra el porcentaje de todas las visitas contabilizadas por el Equipo Técnico del Parque Natural



8.- DIRECCIÓN Y ORGANIZACIÓN GENERAL

8.- DIRECCIÓN Y ORGANIZACIÓN GENERAL

8.1.-Gestión Administrativa en el ámbito del PORN y PRUG

Desde el Centro de Interpretación del Parque Natural de la Serra d'Irta se han realizado una serie de informes que aparecen en la tabla siguiente.

En el caso de informes que se han solicitado por parte de propietarios de parcelas en el Parque, éstos siempre han acudido en primer lugar al Centro de Interpretación para consultar información referente a la clasificación del suelo (forestal/ no forestal) para después, y asesorados por el Equipo Técnico del Parque Natural, seguir los trámites necesarios para solicitar los permisos correspondientes en los Servicios Territoriales de la Conselleria de Medio Ambiente, Agua, Urbanismo y Vivienda.

INFORMES		
Solicitante	Información solicitada	Responsable del informe
Jefe del Servicio de Parques Naturales (D. Antonio Ballester)	Informe sobre el "Proyecto y Adecuación de Senda litoral entre el Paseo Marítimo de la Playa de las Fuentes y el Faro de Irta" del Servicio Provincial de Costas de Castellón	Director Conservador del Parque Natural de la Serra d'Irta (D. Constantino Simó Martínez)
Director de l'Observatori de l'Ebre Universitari Ramon Llull –CSIC (D. Juan José Curto Subirats)	Informe para la instalación de una estación sísmica.	Director Territorial de Medio ambiente, Agua, Urbanismo y Vivienda (D. Jorge Traver)
Ayuntamiento de Sta. Magdalena de Pulpis (D. Sergio Bou)	El uso de suelo actual de las parcelas del término municipal de Sta. Magdalena de Pulpis.	Equipo Técnico del Parque Natural Serra d'Irta
Propietaria de parcela en el Parque Natural de la Serra d'Irta	Informe para efectuar trabajos de limpieza y acondicionamiento de parcela agrícola en el término municipal de Peñíscola	Director Territorial de Medio ambiente, Agua, Urbanismo y Vivienda (D. Jorge Traver)
Propietarios finca en Parque Natural de la Serra d'Irta	Informe para efectuar trabajos selvícolas de desbroce selectivo en la finca del término municipal de Peñíscola	Director Territorial de Medio ambiente, Agua, Urbanismo y Vivienda (D. Jorge Traver)
Concejal de Medio Ambiente del Ayuntamiento de Peñíscola (D. Agustín Fresquet)	Poder realizar trabajos de limpieza mediante desbroce de vegetación, mantenimiento de los paellers y retirada de residuos, por parte de la brigada del PAMER.	Director Conservador del Parque Natural de la Serra d'Irta (D. Constantino Simó Martínez)

A continuación se detallan las solicitudes realizadas desde el Centro de Interpretación por parte del Director Conservador del Parque y seguidamente las comunicaciones internas.

SOLICITUDES REALIZADAS POR EL DIRECTOR - CONSERVADOR	
Solicita:	A:
Acondicionamiento de tendidos eléctricos en el PN de la Serra d'Irta.	Director Territorial de Medio ambiente, Agua, Urbanismo y Vivienda (D. Jorge Traver)
Material necesario para realizar y señalar el aparcamiento situado en el término de Alcalà de Xivert.	Técnico Responsable de Obras de Conservación y Mantenimiento en ENPs de la Comunitat Valenciana VAERSA (Luís Gomis Ferraz)
Material para realizar un itinerario botánico por el jardín del Centro de Interpretación.	Técnico Responsable de Obras de Conservación y Mantenimiento en ENPs de la Comunitat Valenciana VAERSA (Luís Gomis Ferraz)
Material para la delimitación de la balsa en el Ametler en el término municipal de Alcalà de Xivert.	Técnico Responsable de Obras de Conservación y Mantenimiento en ENPs de la Comunitat Valenciana VAERSA (Luís Gomis Ferraz)
Sala en el Castillo de Peñíscola para la exposición itinerante de la Conselleria de Medio ambiente, Agua, Urbanismo y Vivienda "Parcs Naturals de la Comunitat Valenciana".	Director del castillo de Peñíscola (D. Jordi Pau Caspe)
Sala en el municipio de Alcalà de Xivert y en Alcossebre para la exposición itinerante de la Conselleria de Medio ambiente, Agua, Urbanismo y Vivienda "Parcs Naturals de la Comunitat Valenciana".	Alcalde de Alcalà de Xivert (D. Francisco Juan Mars)
Sala en el municipio de Sta. Magdalena de Pulpís para la exposición itinerante de la Conselleria de Medio ambiente, Agua, Urbanismo y Vivienda "Parcs Naturals de la Comunitat Valenciana".	Alcalde de Sta. Magdalena de Pulpís (D. Sergio Bou Ayza)
Señalización en carretera CV-141 para el acceso al Centro de Interpretación del Parque Natural de la Serra d'Irta.	Técnico Responsable de Obras de Conservación y Mantenimiento en ENPs de la Comunitat Valenciana VAERSA (Luís Gomis Ferraz)

COMUNICACIONES INTERNAS	
De:	A:
Escrito Ecologistas en Acción y se remite para informe Jefe del Servicio Territorial de Medio Ambiente (D. Alfredo González Prieto)	Director Conservador del Parque Natural de la Serra d'Irta (D. Constantino Simó Martínez)
Se remite informe del Jefe del Servicio de Parques Naturales Director Conservador del P.N. de la Serra d'Irta (D. Constantino Simó Martínez)	Jefe del Servicio Territorial de Medio Ambiente (D. Alfredo González Prieto)

En el año 2009 únicamente consta una sanción por roturación y su estado en la actualidad es finalizado.

En la tabla que se presenta a continuación constan todas las solicitudes que desde los ayuntamientos, asociaciones, centros educativos, etc. nos han remitido para poder realizar la actividad correspondiente en el ámbito de este espacio natural. Desde la aprobación del PRUG (Plan Rector de Uso y Gestión) y acorde a la normativa de uso público que en él se detalla, las actividades de senderismo, bicicleta, etc. se encuentra reguladas, y normalmente independientemente de que requieran o no la autorización, deben de ser comunicadas al Parque Natural para su conocimiento y por la seguridad de los participantes en la actividad.

El Equipo Técnico del Parque Natural es el encargado de remitir dicha hoja de solicitud a la entidad correspondiente para que la reenvíen, debidamente cumplimentada, al parque por fax (Anexo 5).

SOLICITUDES AL PARQUE NATURAL		
Solicitante:	Solicita:	Resuelve:
Universidad Popular de Valencia	Visita grupo al Parque Natural de la Serra d'Irta, realización de ruta a pie del faro de Alcossebre hasta cala Cubanita.	Director-Conservador del P.N. de la Serra d'Irta (D. Constantino Simó Martínez)
Ayuntamiento de Alcalà de Xivert	Realización de las Jornadas Senderistas en el Parque Natural de la Serra d'Irta.	Director-Conservador del P.N. de la Serra d'Irta (D. Constantino Simó Martínez)

SOLICITUDES AL PARQUE NATURAL		
Solicitante:	Solicitante:	Solicitante:
Ayuntamiento de Alcalà de Xivert	Realización en el Parque Natural de la Serra d'Irta de diferentes rutas en BTT.	Director-Conservador del P.N. de la Serra d'Irta (D. Constantino Simó Martínez)
Ayuntamiento de Alcalà de Xivert	Realización en el Parque Natural de la Serra d'Irta de la actividad "Senderisme per Irta."	Director-Conservador del P.N. de la Serra d'Irta (D. Constantino Simó Martínez)
Ayuntamiento de Alcalà de Xivert	Visita grupo al Parque Natural de la Serra d'Irta, realización de la ruta a pie a la font de la Parra.	Director-Conservador del P.N. de la Serra d'Irta (D. Constantino Simó Martínez)
Club Muntanyenc Serra d'Irta	Autorización para la visita de espeleología en la cavidad de Marimón.	Director-Conservador del P.N. de la Serra d'Irta (D. Constantino Simó Martínez)
Club Muntanyenc Serra d'Irta	Autorización para la realización de la visita de espeleología en la sima de las Escuchas.	Director-Conservador del P.N. de la Serra d'Irta (D. Constantino Simó Martínez)
Concejalía de Juventud del Ayuntamiento de Humanes de Madrid	Realización de paseos en bicicleta en grupos de 15 personas por la pista que discurre entre Alcossebre y Peñíscola.	Director-Conservador del P.N. de la Serra d'Irta (D. Constantino Simó Martínez)
Concejalía de Juventud del Ayuntamiento de Humanes de Madrid	Autorización para la práctica de escalada en acantilados de torre Badum.	Director-Conservador del P.N. de la Serra d'Irta (D. Constantino Simó Martínez)
Activus SCP	Visita grupo por el Parque Natural de la Serra d'Irta, realización de la ruta a pie por el PRV-194.3 y PRV-194.	Equipo Técnico del Parque Natural Serra d'Irta
José Ramón de Pino Espejo	Visita grupo por el Parque Natural de la Serra d'Irta, realización de la ruta a pie de la ermita de Santa Llúcia a Alcalà de Xivert.	Equipo Técnico del Parque Natural Serra d'Irta

SOLICITUDES AL PARQUE NATURAL		
Solicitante:	Solicitante:	Solicitante:
José Ramón de Pino Espejo	Visita grupo por el Parque Natural de la Serra d'Irta, realización de la ruta a pie del faro d'Irta – Coll de la Palma – Alcalà de Xivert.	Equipo Técnico del Parque Natural Serra d'Irta
Xaloc Russaea	Visita grupo por el Parque Natural de la Serra d'Irta con motivo de la realización de la ruta a pie del faro d'Irta a cala Cubanita.	Equipo Técnico del Parque Natural Serra d'Irta
Xaloc Russaea	Visita grupo por el Parque Natural de la Serra d'Irta, realización ruta a pie del itinerario circular de Badum.	Equipo Técnico del Parque Natural Serra d'Irta
Josefa Pardo Colomer (O.J.E.)	Visita grupo por el Parque Natural de la Serra d'Irta, realización a pie de la ruta de la ermita de Sant Antoni a la ermita de Santa Llúcia.	Equipo Técnico del Parque Natural Serra d'Irta
Josefa Pardo Colomer (O.J.E.)	Visita grupo por el Parque Natural de la Serra d'Irta, realización ruta a pie del faro d'Irta a torre Badum.	Equipo Técnico del Parque Natural Serra d'Irta
Josefa Pardo Colomer (O.J.E.)	Visita grupo por el Parque Natural de la Serra d'Irta, realización ruta a pie de la ermita de Santa Llúcia - barranco de la font de la Parra – faro de Alcossebre.	Equipo Técnico del Parque Natural Serra d'Irta
Institut del Territori	Visita grupo por el Parque Natural de la Serra d'Irta, realización de la ruta a pie por el PRV-194.	Equipo Técnico del Parque Natural Serra d'Irta
Centre excursionista Serra d'Irta	Realización de la “II Volta Popular de Peñíscola”.	Director-Conservador del P.N. de la Serra d'Irta (D. Constantino Simó Martínez)

SOLICITUDES AL PARQUE NATURAL		
Solicitante:	Solicitante:	Solicitante:
Centre excursionista Serra d'Irta	Visita grupo por el Parque Natural de la Serra d'Irta, ruta a pie por la pista del Pebret.	Director-Conservador del P.N. de la Serra d'Irta (D. Constantino Simó Martínez)
CEFIRE Castelló	Visita grupo por el Parque Natural de la Serra d'Irta, ruta a pie incluida en el "Curs sobre Coneixement de l'Entorn Patrimonial"	Director-Conservador del P.N. de la Serra d'Irta (D. Constantino Simó Martínez)
I.E.S. Serra d'Irta	Realización de la ruta cicloturista de Alcossebre a torre Badum.	Director-Conservador del P.N. de la Serra d'Irta (D. Constantino Simó Martínez)
I.E.S. Serra d'Irta	Visita grupo por el Parque Natural de la Serra d'Irta, ruta a pie al castillo de Xivert por el Assagador.	Director-Conservador del P.N. de la Serra d'Irta (D. Constantino Simó Martínez)
I.E.S. Serra d'Irta	Visita grupo por el Parque Natural de la Serra d'Irta, ruta a pie del castillo de Xivert hasta el pico de vigilancia de l'Ametler.	Director-Conservador del P.N. de la Serra d'Irta (D. Constantino Simó Martínez)
Grups d'amics "La Mare Carabassera"	Visita grupo por el Parque Natural de la Serra d'Irta, ruta a pie por el litoral.	Director-Conservador del P.N. de la Serra d'Irta (D. Constantino Simó Martínez)
Ayuntamiento de Santa Magdalena de Pulpís	Realización de ruta mountain bike por el Parque Natural de la Serra d'Irta.	Director-Conservador del P.N. de la Serra d'Irta (D. Constantino Simó Martínez)
Ayuntamiento de Peñíscola	Realización de la ruta cicloturista en mountain bike por el Parque Natural de la Serra d'Irta.	Director-Conservador del P.N. de la Serra d'Irta (D. Constantino Simó Martínez)
I.E.S. Alfred Ayza	Visita grupo por el Parque Natural de la Serra d'Irta, ruta a pie del itinerario circular de torre Badum.	Director-Conservador del P.N. de la Serra d'Irta (D. Constantino Simó Martínez)

A continuación, se refleja en la siguiente tabla el nº de consultas realizadas por particulares al Parque Natural. Se encuentran clasificadas por la temática de la consulta y por el medio utilizado para realizar dicha consulta.

CONSULTAS AL PARQUE NATURAL		
	WEB Parques naturales de la Comunitat Valenciana	Centro de Interpretación del Parque Natural de la Serra d'Irta (e-mail, teléfono o en persona)
Propietarios		3
Normativa	5	8
Empresarios		1
Estudiantes / Profesorado		2
Itinerarios, rutas,...	2	298

8.2.- Subvenciones

La Consellería de Medio Ambiente, Agua, Urbanismo y Vivienda ofrece cada año una serie de ayudas destinadas al mantenimiento y mejora de los espacios naturales a las que se pueden acoger los propietarios de parcelas incluidas en el Parque Natural. Estos propietarios también pueden solicitar algunas de las ayudas ofertadas por la Agencia Valenciana de Fomento y Garantía Agraria (AVFGA) o de la Conselleria de Agricultura, Pesca y Alimentación, tanto si son específicas para espacios naturales protegidos como si son para espacios naturales en general. Entre las ayudas destinadas para el ejercicio 2009 se encuentran las siguientes:

- **ORDEN** de 14 de noviembre de 2008, de la Conselleria de Medio Ambiente, Agua, Urbanismo y Vivienda, por la que se convocan para el ejercicio 2009 las ayudas a entes locales para la ejecución de obras en materia de abastecimiento de agua, saneamiento y defensa contra avenidas, así como otras actuaciones relacionadas con estas obras. [2008/14229] (DOCV 5908 de 05.12.2008)

- **ORDEN** de 15 de diciembre de 2008 de la Conselleria de Medio Ambiente, Agua, Urbanismo y Vivienda por la que se convocan y se aprueban las ayudas gestionadas por la Dirección General de Gestión del Medio Natural, destinadas a la gestión sostenible en materia forestal, para el ejercicio 2009. [2008/14974] (DOCV 5922 de 29.12.2008)
- **ORDEN** de 16 de marzo de 2009, de la Conselleria de Medio Ambiente, Agua, Urbanismo y Vivienda; por la cual se hace público el importe global total con el que estará dotada la Orden de 15 de diciembre de 2008, de la misma conselleria, destinada a la gestión sostenible en materia forestal, para el ejercicio 2009. [2009/3569] (DOCV 5986 de 01.04.2009)
- **RESOLUCIÓN** de 10 de febrero de 2009, de la directora de la Agencia Valenciana de Fomento y Garantía Agraria (AVFGA), por la que se publica el importe global máximo que financia para el año 2009 un régimen de primas para la puesta en valor de la biomasa forestal residual en terrenos forestales de la Comunitat Valenciana. [2009/3728] (DOCV 5988 de 03.04.2009)
- **ORDEN** de 15 de abril de 2009, de la Conselleria de Medio Ambiente, Agua, Urbanismo y Vivienda, por la que se convocan y se aprueban las bases reguladoras de las ayudas gestionadas por la Dirección General de Gestión del Medio Natural en materia de biodiversidad, para el ejercicio 2009. [2009/4685] (DOCV 6004 de 30.04.2009)
- **ORDEN** de 11 de mayo de 2009, de la Conselleria de Medio Ambiente, Agua, Urbanismo y Vivienda, por la que se convocan y se aprueban las bases reguladoras de las ayudas gestionadas por la Dirección General de Gestión del Medio Natural, en materia de prevención de incendios forestales, para el ejercicio 2009. [2009/5586] (DOCV 6018 de 21.05.2009)
- **ORDEN** de 25 de mayo de 2009, de la Conselleria de Medio Ambiente, Agua, Urbanismo y Vivienda, por la que se aprueban las bases reguladoras de las ayudas gestionadas por la Dirección General de Gestión del Medio Natural, en materia de sanidad forestal, y se convocan para el ejercicio 2009. [2009/6452] (DOCV 6029 de 05.06.2009)
- **RESOLUCIÓN** de 8 de julio de 2009, de la directora de la Agencia Valenciana de Fomento y Garantía Agraria (AVFGA), por la que se convocan para el año 2009 las ayudas, financiadas por FEADER, para la eliminación de restos agrícolas y vegetación no deseable sin empleo del fuego, en cultivos agrícolas leñosos de secano situados en una franja de 500 metros alrededor de terrenos forestales incluidos en parques naturales de la Comunitat Valenciana. [2009/8796] (DOCV 6066 de 28.07.2009)

- **RESOLUCIÓN** de 20 de agosto de 2009, de la Dirección General de Patrimonio Cultural Valenciano, por la cual se resuelve la concesión de ayudas para la preservación del patrimonio de la piedra seca de la Comunitat Valenciana.(DOCV 6096, de 07.09.2009)
- **RESOLUCION** de 21 de septiembre de 2009, de la Conselleria de Agricultura, Pesca y Alimentación, por la que se convoca a los municipios y entidades locales menores de la Comunitat Valenciana para que formulen sus solicitudes de ayuda, en relación con las obras de acondicionamiento de caminos rurales, para el ejercicio de 2009 (DOCV 6.112 de 29.09.2009)
- **RESOLUCIÓN** de 22 de septiembre de 2009, de la Conselleria de Medio Ambiente, Agua, Urbanismo y Vivienda, complementaria de la Resolución de 30 de junio de 2009, por la que se resuelve la convocatoria de ayudas destinadas a la gestión sostenible en materia forestal de la provincia de Castellón, correspondientes a los años 2009-2010. (DOCV 6.116, de 05.10.2009)
- **RESOLUCIÓN** de 24 de septiembre de 2009, del Servicio de Biodiversidad de la Conselleria de Medio Ambiente, Agua, Urbanismo y Vivienda, por la que se conceden y deniegan ayudas destinadas a sufragar la organización de congresos, cursos, jornadas y exposiciones de conservación de la biodiversidad (DOCV número 6.116, de fecha 05.10.2009)
- **RESOLUCIÓN** de 24 de septiembre de 2009, de la Conselleria de Medio Ambiente, Agua, Urbanismo y Vivienda, por la que se deniegan subvenciones destinadas a indemnizar la incorporación de terrenos a la red de microrreservas de flora. (DOCV número 6.116, de fecha 05.10.2009)
- **LEY** 7/2009, de 22 de octubre, de la Generalitat, de Reforma de los artículos 7 y 10 de la Ley 13/2004, de 27 de diciembre, de Caza de la Comunitat Valenciana (DOCV 6.130, de 26.10.2009)
- **RESOLUCIÓN** de 16 de octubre de 2009, de la Conselleria de Medio Ambiente, Agua, Urbanismo y Vivienda, por la que se conceden y deniegan subvenciones destinadas a la realización de trabajos de mejora, conservación, restauración y puesta en valor de árboles monumentales o singulares.(DOCV 6.132, de 28.10.2009)
- **RESOLUCIÓN** de 16 de octubre de 2009, de la Conselleria de Medio Ambiente, Agua, Urbanismo y Vivienda, por la que se conceden y deniegan ayudas para la ejecución de obras de mejora de puntos de agua de interés para los anfibios. (DOCV 6.132, de 28.10.2009)
- **DECRETO** 213/2009, de 20 de noviembre, del Consell, por el que se aprueban medidas para el control de especies exóticas invasoras en la Comunitat Valenciana (DOCV número 6.151, de fecha 24.11.2009)

- **ORDEN** de 25 de noviembre de 2009, de la Conselleria de Agricultura, Pesca y Alimentación, por la que se modifica la Orden de 22 de septiembre de 2008, de la misma Conselleria, por la que se regulan las bases de la ayuda a la apicultura para la mejora de la biodiversidad para el periodo 2008-2013 (DOCV 6.160, de 07.12.2009)
- **RESOLUCIÓN** de 7 de diciembre de 2009, de la directora de la Agencia Valenciana de Fomento y Garantía Agraria, por la que se publica la línea presupuestaria y el importe global máximo que financia para el año 2010 las ayudas a la apicultura para la mejora de la biodiversidad, y se abre el plazo de presentación de solicitudes de pago anual para dicho ejercicio (DOCV 6.168, de 18.12.2009)
- **RESOLUCIÓN** de 14 de diciembre de 2009 de la consellera de Agricultura, Pesca y Alimentación por la que se convocan las ayudas a las asociaciones de protección y defensa de los animales para el ejercicio 2010 (DOCV número 6.169, de fecha 21.12.2009)
- **RESOLUCIÓN** de 10 de noviembre de 2009, del director general del Agua, de la Conselleria de Medio Ambiente, Agua, Urbanismo y Vivienda, por la que se conceden subvenciones a entes locales para ejecución de obras en materia de abastecimiento de agua, saneamiento y defensa contra avenidas, así como otras actuaciones relacionadas con estas obras, en el ejercicio 2009. DOCV número 6.169, de fecha 21.12.2009
- **RESOLUCIÓN** de 9 diciembre de 2009, de la Conselleria de Agricultura, Pesca y Alimentación, por la que dispone la tramitación de las solicitudes de subvención para las obras de acondicionamiento de caminos rurales, propuestas por municipios y entidades locales menores de la Comunitat Valenciana (DOCV 6.169, de 21.12.2009)
- **ORDEN** de 15 de diciembre de 2009, de la Conselleria de Medio Ambiente, Agua, Urbanismo y Vivienda, por la que se convocan para el ejercicio 2010, las ayudas a entes locales para la ejecución de obras en materia de abastecimiento de agua, saneamiento y defensa contra avenidas, así como otras actuaciones relacionadas con estas obras (DOCV número 6.174, de fecha 29.12.2009)
- **ORDEN** de 22 de diciembre de 2009, de la Conselleria de Medio Ambiente, Agua, Urbanismo y Vivienda por la que se convocan y se aprueban las bases reguladoras de las ayudas gestionadas por la Dirección General de Gestión del Medio Natural, en prevención de incendios forestales, para el ejercicio 2010 (DOCV 6.174, de 29.12.2009)

8.3.- Relaciones y colaboraciones con diferentes organismos

En la tabla que encontramos a continuación se detallan las colaboraciones que ha hecho el Equipo Técnico con diferentes entidades y organismos.

COLABORACIONES	
Entidad	Actividad
Centro de Formación, Innovación y Recursos Educativos (CEFIRE)	Participación en el “Curs sobre Coneixement de l’Entorn Patrimonial”.
Universitat de València	Ruta guiada con alumnos de biología.
Ayuntamiento de Alcalà de Xivert	Actividades y plantación con escolares de Alcalà de Xivert y Alcossebre con motivo de la celebración del Día del Árbol. “IX Feria de la Agricultura, la Ganadería y el Comercio de San Isidro” en Alcalá de Xivert.
Ayuntamiento Torreblanca	Proyecto de rutas en BTT.
Patronato de Turismo de Peñíscola	Recomendaciones para los visitantes al Parque Natural. Asesoramiento a los miembros de la Plataforma Náutica Benicarló-Peñíscola.
Conselleria de Medio Ambiente, Agua, Urbanismo y Vivienda	Revisión del folleto para las oficinas PIC. Actualización de textos en la web de Parques Naturales. Revisión de documentos y propuestas.
Medios de comunicación: Canal 56 La Bona Ràdio, Radio Nacional Castelló Canal 9	Reportaje sobre el Centro de Interpretación. Entrevistas. Seguimiento de mariposas diurnas. Actividades de Educación Ambiental con escolares.
Revista Mainhardt	Redacción de artículos.
IES Alto Palancia	Atención de alumnos en prácticas.
IES Violant de Casalduch	Atención de alumnos en prácticas.
Universitat Autònoma de Barcelona	Atención de alumnos en prácticas.



9.- FORMACIÓN



9.- FORMACIÓN

9.1.- Formación interna

- Jornadas sobre Custodia del Territorio.
- Jornadas formativas sobre especies exóticas invasoras.
- I Jornadas Técnicas Profesionales de Espacios Naturales Protegidos de la Comunitat Valenciana.
- Jornada formativa sobre el manejo del portal colaborativo.
- Jornadas formativas sobre planes de emergencia en los Centros de Interpretación.

9.2.- Conferencias y ponencias impartidas

- Campaña de sensibilización para la conservación en buen estado de la costa de la Serra d'Irta (ver página 71).
- Talleres de educación ambiental en el Centro de Interpretación (Anexo 6).
- Charla: "Espacios naturales protegidos: Parque Natural de la Serra d'Irta", en el IES Ramón Cid de Benicarló.

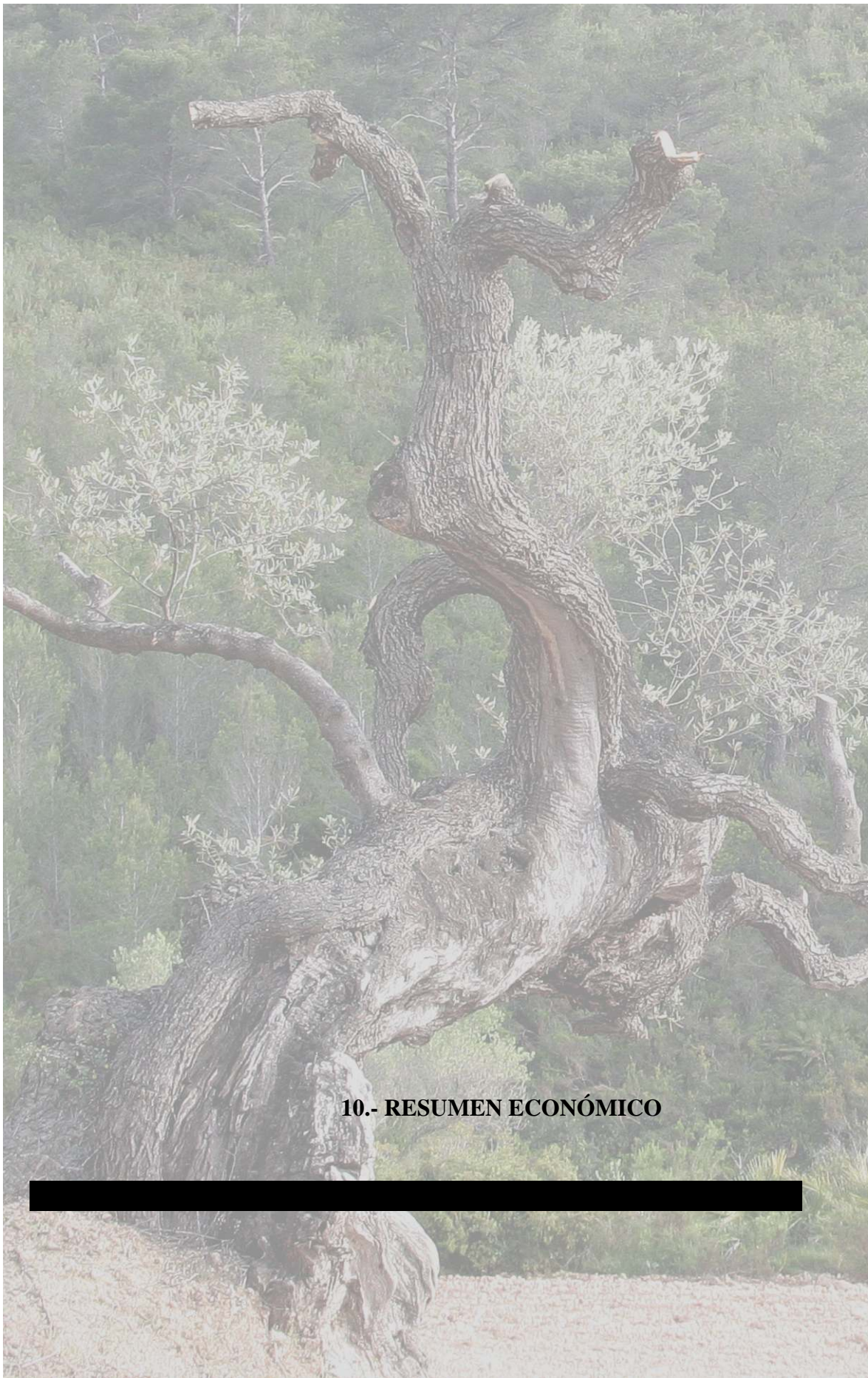

10.- RESUMEN ECONÓMICO



10. RESUMEN ECONÓMICO

10.1.- Conselleria de medio Ambiente, Agua, Urbanismo y Vivienda

ACTUACIÓN	Previsión 2009	Inversión 2009
MANTENIMIENTO Y CONSERVACIÓN	1.250.748,97 €	1.267.797,22 €
Plan de vigilancia	460.620,16 €	460.620,16 €
Conservación y mantenimiento del espacio natural	369.458,90 €	369.458,90 €
Depósito y mejora de camino en t.m. de Alcalà de Xivert	9.102,92 €	
Actuaciones forestales en t.m. de Alcalà de Xivert		31.901,17 €
Re población forestal. Método alemán	322.540,87 €	322.540,87 €
Subvenciones y ayudas forestales	5.750,00 €	
Construcción depósito extinción en t.m. de Alcalà de Xivert	83.276,12 €	83.276,12 €
USO PÚBLICO	196.810,43 €	196.810,43 €
Promoción, investigación y trabajos técnicos del Parque	196.810,43 €	196.810,43 €

ACTUACIÓN	Previsión 2009	Inversión 2009
PROYECTOS SINGULARES	28.760,58 €	28.760,58 €
Redacción proyecto estudio estructural Carabineros	12.450,05 €	12.450,05 €
Redacción proyecto de ejecución Carabineros	12.450,05 €	12.450,05 €
Redacción proyecto electrificación Carabineros	3.860,48 €	3.860,48 €

10.2.- Aportaciones de otras administraciones

AYUNTAMIENTO DE ALCALÀ DE XIVERT	
ACTUACIÓN	COSTE
Acondicionamiento del entorno de la Ermita Santa Lucia	30.000 €
Arreglo y mantenimiento de caminos	15.000 €
TOTAL	45.000 €

AYUNTAMIENTO DE SANTA MAGDALENA DE PULPÍS	
ACTUACIÓN	COSTE
Clausura de vertederos existentes en la zona colindante al Parque Natural	7.494 €
Limpieza de caminos en el area lindante al Parque Natural	6.111,50 €
Información y divulgación relaitva al Parque Natural en la revista rutas del Maestrazgo y su entorno	1.600 €
TOTAL	15.205,50 €

AYUNTAMIENTO DE PEÑÍSCOLA	
ACTUACIÓN	COSTE
Mejora y acondicionamiento de pistas	30.000 €
Mejoras en la Ermita de San Antonio y su entorno	70.000 €
Limpieza y mantenimiento de las playas	15.000 €
Visitas guiadas por la Serra d'Irta	3.000 €
Realización de 10.000 ejemplares de dípticos indicando las rutas existentes por la Serra d'Irta	4.000 €
TOTAL	122.000 €



11.- ACTUACIONES PREVISTAS PARA 2010

11.- ACTUACIONES PREVISTAS PARA 2010

ACTUACIÓN	Previsión 2010
MANTENIMIENTO Y CONSERVACIÓN	760.034,30 €
Plan de vigilancia	381.472,48 €
Conservación y mantenimiento del espacio natural	369.458,90 €
Depósito y mejora de camino en Tm. de Alcalà de Xivert	9.102,92 €
USO PÚBLICO	196.810,43 €
Promoción, investigación y trabajos técnicos del Parque	196.810,43 €
PROYECTOS SINGULARES	65.840,00 €
Actuaciones de adecuación y mejora a la accesibilidad (Convenio La Caixa)	60.840,00 €
Replaciaci3n forestal de especies aut3ctonas arb3reas y arbustivas (Convenio La Caixa)	5.000,00 €



ANEXOS

parc natural  de la serra d'irta

ANEXO 1.- INFORME RESUMEN DE LOS TRABAJOS DE CONTROL DE PLAGAS FORESTALES REALIZADOS EN EL PARQUE NATURAL DE LA SERRA D'IRTA DURANTE LA CAMPAÑA 2009/2010.

Introducción

Se resumen a continuación los trabajos de control de plagas ejecutados en el Parc Natural de Serra d'Irta durante la Campaña 2009/2010. En el caso del seguimiento de focos de perforadores de pinar se amplía la información para todo el año 2009. Se relacionan tanto los realizados por la Unidad de Control de Plagas Forestales como los tratamientos realizados mediante cañón nebulizador.

Trabajos realizados en el P.N. de Serra d'Irta

Trabajos de control de perforadores

Los insectos perforadores de pinar, fundamentalmente coleópteros de la familia de los escolítidos, conocidos popularmente como barrenillos de los pinos, constituyen un grupo de insectos que cuando se comportan como plaga producen la muerte del arbolado afectado, por lo que su control se considera prioritario dentro de las actuaciones de sanidad forestal. Se relacionan los trabajos realizados desde enero de 2009 y los previstos hasta final de campaña (junio de 2010). Esta es la razón por la cual el número de cebos retirados es mayor que el de colocados.

- Dos focos activos:
 - o "Ametler" (CS1012M2, M3 y M4)
 - o "Castillo de Pulpis" (CS3031M1)
- 56 cebos colocados (67 retirados)
- 93 pies enfermos descortezados y 6 pies apeados.

MONTE	CÓDIGO	MASA	TÉRMINO MUNICIPAL	PERIODO	CEBOS		ÁRBOLES	
					COLOC.	RET.	CORTA DOS.	DESC ORT.
Ametler	CS1012	2, 3, 4	Alcalà de Xivert	ene-jun	12	18	4	85
				oct-dic	12	7	0	6
				ene-jun (previsto)	14	21	-	-
Castillo de Pulpis	CS3031	1	Santa Magdalena de Pulpis	ene-jun	6	9	2	2
				oct-dic	6	3	0	0
				ene-jun (previsto)	6	9	-	-
TOTAL					56	67	6	93

El control de los perforadores de pinar se realiza mediante la corta y el descortezado de los pinos afectados antes de que la nueva población emerja desde los troncos en los que cría.

También se emplea el procedimientos de puntos cebos, consistente en la colocación de troncos que sirven de atractivo a los insectos que se dirigen a ellos a criar en lugar de hacerlo en árboles sanos. Posteriormente se descortezan los troncos que se emplean en los puntos cebos reduciendo de este modo la población de insectos dañinos. En ningún caso se emplean productos fitosanitarios.

Tratamientos con mochila contra *T. pityocampa*

Se relacionan los trabajos de control realizados durante la presente campaña, es decir, desde octubre de 2009 hasta la fecha de redacción del presente informe.

- Producto: *Deltametrín*
- Tratamiento con mochila pulverizadora operada por los miembros de la Unidad de Control de Plagas. Tratamientos dirigidos a los bolsones de la procesionaria, siendo muy selectivos al aplicarse de manera dirigida.
- Fechas de tratamiento: 30 de noviembre y 3 de diciembre.
- Zonas tratadas:

MONTE	CÓDIGO	MASA	TÉRMINO MUNICIPAL	SUP. (ha)
Castillo de Chivert	CS3034	1	Alcalà de Xivert	2
Castillo de Pulpis	CS3031	1	Santa Magdalena de Pulpis	2
La Mola- Pla de Lagar	CS5139	4	Alcalà de Xivert	2
TOTAL				6

Tratamientos con cañón nebulizador contra *T. pityocampa*

Durante la presente campaña, únicamente se ha realizado un día de tratamiento en las zonas reflejadas en la tabla mostrada más abajo. La fecha del tratamiento se consideró algo tardía, pero las malas condiciones meteorológicas habían motivado sucesivos aplazamientos.

- Producto: *Deltametrín*
- Tratamiento con pulverizador hidroneumático, montado sobre un vehículo todo terreno
- Fechas de tratamiento: 22 de enero.
- Duración del tratamiento: aprox. 6 horas.
- Zonas tratadas:

MONTE	CÓDIGO	MASA	TÉRMINO MUNICIPAL	LONG (m.l.*)
Ametler	CS1012	1, 2, 3 y 4	Alcalà de Xivert	17330
Castillo de Chivert	CS3034	1	Alcalà de Xivert	
Sierra de Irta	CS5074	1	Peníscola	9732
Ribamar	CS5140	1	Alcalà de Xivert	
TOTAL				27062

* Unidades de tratamiento en metros lineales.

Conclusión

Se han atendido los dos focos de perforadores de pinar activos del interior del Parque Natural que ya se trataron en campañas anteriores. Los ataques parecen haber remitido bastante en los últimos meses.

Los trabajos de control contra procesionaria del pino (*Thaumetopoea pityocampa*) mediante mochila pulverizadora se han realizado en las zonas habituales, en el entorno de los castillos de Xivert y Pulpís, así como en el entorno de la ermita de Santa Llúcia i Sant Benet.

El sector costero ha sido tratado en gran parte contra procesionaria del pino (*Thaumetopoea pityocampa*) mediante el uso de un cañón nebulizador. Con este medio, también se ha tratado la pista principal del monte “Ametler” (CS1012) desde la parte sur hasta el pico de vigilancia, afectando al monte “Castillo de Chivert” (CS3034).

ANEXO 2.- CARTEL INFORMATIVO DE LAS ACTIVIDADES DE EDUCACIÓN AMBIENTAL EN EL PARQUE NATURAL PARA EL CURSO 2009/2010

Aprender i recórrer la serra d'Irta

**CURS 2009
2010**

ACTIVITATS D'EDUCACIÓ AMBIENTAL

INFANTIL

Contaminació de la mar
Conreus de secà

**Activitats gratuïtes
ofertades per l'Equip Tècnic
del P.N. Serra d'Irta
tots els DIMARTS I DIJOUS
durant el curs escolar.**

PRIMÀRIA

1er cicle la gavina i els residus
El medi i els 5 sentits

2on cicle Modificacions de la costa
la pesca

3er cicle Recursos d'abans i d'ara
Els incendis forestals
L'aigua i els castells

parc natural  de la serra d'irta

**INSCRIPCIÓ
del 1 al 20 de setembre
de 2009
ALS TELÈFONS:
679 19 63 98
964 46 75 96**

ANEXO 3.- FICHA DE INVENTARIO PARA RECURSOS CULTURALES

Patrimonio arqueológico / arquitectónico / etnológico / artístico

Estos elementos patrimoniales se pueden inventariar a partir del siguiente modelo. De aquellos recursos culturales que estén inventariados en el Sistema Valenciano de Inventarios se podrán extraer las fichas que la Dirección General de Patrimonio Cultural tiene expuestas en su portal de internet (*mirar Anexo I*). La presente ficha trata de ser un análisis genérico y no un exhaustivo examen técnico e histórico del recurso.

▪ DATOS GENERALES:

Denominación:

Tipología general:

Municipio:

Comarca:

Provincia: Alicante Castellón Valencia

Ubicación geográfica (UTM): Huso 30 Huso 31 X: Y:

Hoja cartográfica:

Propiedad: Pública (Cuál):
 Privada (Cuál):
 Mixta (Cuáles):

Entidad gestora:

Tipo de gestión: Gestión directa:
 Por adjudicación directa (*caso Vaersa*)
 Gestión indirecta (Cuál): ↓
 Convenio Concesión
 Arrendamiento Concierto
 Cesión de uso Otro (Cuál):

Modo de acceso: A pie Caballo
 Bicicleta Motocicleta
 4x4 Turismo
 Autobús

Accesible por: Sendero Pista Carretera

Acceso recomendado:

▪ SISTEMA VALENCIANO DE INVENTARIOS (GENERALITAT VALENCIANA):

¿Se encuentra catalogado en el Sistema Valenciano de Inventarios?: Si No

▪ LOCALIZACIÓN DEL RECURSO CULTURAL SEGÚN ZONAS DE PROTECCIÓN:

- Localización del recurso:
- Zona PRUG (Parque)
 - Área de... (Según lo establecido por el PRUG del Parque)
 - Área de... (Según lo establecido por el PRUG del Parque)
 - ...
 - Zona PORN
 - Zona de Protección (ZP) [Dentro Parque]
 - Zona de Amortiguación de Impactos (ZAI) [Fuera Parque]
 - Zona de Influencia Socioeconómica

Otras figuras de protección (indicar denominación):

- ZEPA:
- LIC (ZEC):
- Paraje Natural Municipal:
- Microrreserva:
- Reserva de fauna:
- Vía pecuaria:
- Catálogo de Zonas Húmedas:
- Sitio Ramsar:
- Catálogo de Cuevas:
- Bien de Interés Cultural:
- Bien de Relevancia Local (BRL):
- Bien Catalogado (BC):
- Patrimonio de la Humanidad:
- Otras:

¿Posee el propio recurso cultural algún tipo de protección?:

- No
- No sabe
- Si → ¿Cuál?:
 - Bien de Interés Cultural:
 - Monumento
 - Conjunto Histórico
 - Jardín Histórico
 - Sitio Histórico
 - Zona Arqueológica
 - Zona Paleontológica
 - Parque Cultural
 - Bien de Relevancia Local (BRL):
 - Monumento de Interés Local
 - Núcleo Histórico Tradicional
 - Jardín Histórico de Interés Local
 - Espacio Etnológico de Interés Local
 - Sitio Histórico de Interés Local
 - Espacio de Protección Arqueológica
 - Espacio de Protección Paleontológica
 - Bien Catalogado (BC):
 - Patrimonio de la Humanidad:
 - Otras ¿Cuál?:

Recurso cultural puesto en valor: Si
 No
 En proyecto

Señalización: No
 Si:

- Tipo de señal:
- Temática:
- Número:
- Promotor:

Equipamiento accesible y adaptado: Si → Total Parcial
 No
 En proyecto

Equipamientos UP asociados: No Si: ¿Cuál/es?:

Recursos culturales asociados: No Si: ¿Cuál/es?:

Recursos naturales asociados: No Si: ¿Cuál/es?:

Descripción general del recurso:

- Fuente documental utilizada para la descripción general del recurso:

Observaciones sobre su estado de conservación:

Cobertura teléfono: Movistar:

Alta

Regular

Nula

Vodafone:

Alta

Regular

Nula

Orange:

Alta

Regular

Nula

Otros (Cuál):

Alta

Regular

Nula

Fecha que se inventaría: __/__/____

Persona/s que inventaría:

Fecha última modificación: __/__/____

ANEXO 4.- ENCUESTA Y ANÁLISIS DE LOS RESULTADOS DEL ESTUDIO DEL PERFIL DEL VISITANTE

1.- TOMA DE DATOS

La toma de datos ha consistido en la realización de 605 encuestas durante los meses de abril, mayo y junio de 2009. Concretamente, se realizó un trabajo de campo de 7 días en el mes de abril, 11 en el mes de mayo y 7 días en el mes de junio.

Las jornadas de toma de datos han cumplido un horario de 10:00 a 14:00 h, de lunes a viernes, siendo el primer día de realización de encuestas el 6 de abril y el último el 29 de junio.

La localización de los encuestadores fue al inicio de la pista del Pebret, tanto en el término municipal de Peñíscola como en el de Alcossebre.

2.- EXPOSICIÓN DE LOS DATOS

2.1 Localización de los encuestadores

De las 605 encuestas, 307 se realizaron en la entrada del Parque Natural por Alcossebre y 298 en la entrada de Peñíscola (ambas ubicadas en la pista del Pebret). Prácticamente se han realizado el 50% de las encuestas en cada una de las entradas al Parque Natural por la franja litoral.

La franja horaria en que se realizaron las encuestas fue de 10:00 a 14:00 h. Más en concreto, se realizaron el 85% de 10:00 a 12:00 h, coincidiendo con las horas de mayor afluencia de visitantes al parque, ya que según los datos tomados, disminuía de manera considerable de 13:00 a 14:00 h.

2.2 Tipología del visitante

De las 605 personas encuestadas, 219 entraban en el Parque solas, 237 personas encuestadas iban en pareja y 82 encuestados accedían al Parque en grupos de 3 personas. Los grupos más numerosos eran significativamente menores. Hay que anotar la entrada en el Parque de dos grupos organizados de 32 y 47 visitantes, respectivamente, que accedieron al espacio natural en bicicleta.

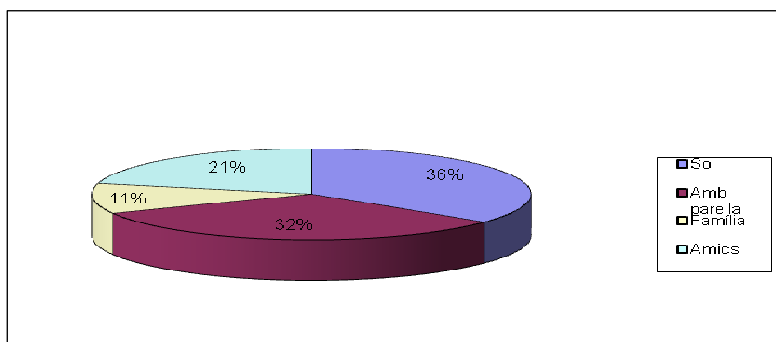

Del total de los encuestados, solo un 11% visita el Parque en familia, mientras que un 36% accede solo, un 32% en pareja y un 21% con amigos.

Gráfica 1. Acompañantes

Con respecto a la procedencia de los visitantes, de los 605 encuestados, un 28% eran de uno de los tres municipios del ámbito del Parque Natural. En concreto, 99 encuestados eran de Peñíscola, 74 de Alcalá de Xivert-Alcossebre y 3 encuestados de Santa Magdalena de Pulpís. Además, se encuestaron 43 personas que provenían de diferentes puntos de la Comunidad Valenciana, 155 encuestados de otros sitios de España y la mayoría, 231 encuestados, provenían de otros países.

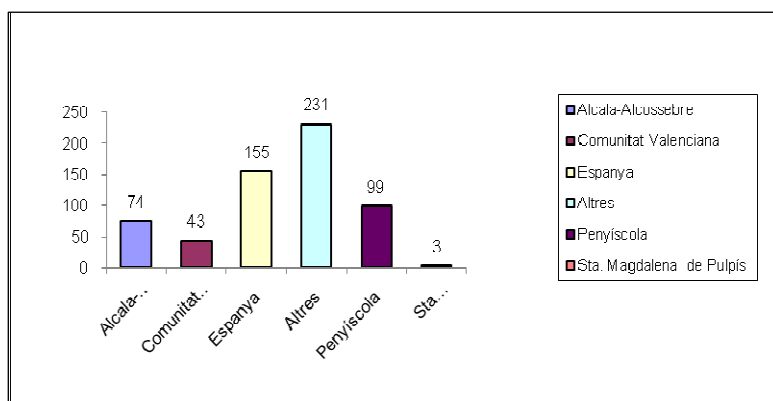

Gráfica 2. Procedencia del visitante

2.3 Modo de acceso

El vehículo de acceso más común es el turismo. De los 605 encuestados, 226 accedían al Parque en turismo, es decir, un 40% de los visitantes optan por este tipo de vehículo para acceder al Parque Natural.

Por detrás del turismo, el modo de acceso era el vehículo 4x4 para 98 encuestados, la bici para 92 y a pie para 89 de los 605 totales encuestados.

Con un número mucho menor está el acceso con furgoneta (52 encuestados), en moto (26 encuestados) y con camión (10 encuestados).

Además de estos tipos de acceso al Parque, también se realizaron encuestas a visitantes que entraban con caravana, 2 encuestas a locales que accedían con tractor y 3 encuestados que entraban con Quad, aunque este último tipo de vehículo tenga prohibida la circulación en todo el ámbito del Parque Natural.

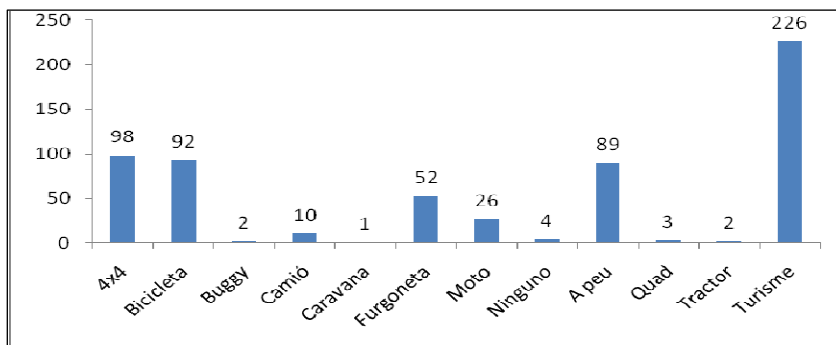

Gráfica 3. Tipo de vehículo para acceder al parque.

2.4 Zona del parque visitada

En cuanto a la zona del parque a la que se dirigían los encuestados, 254 de éstos iban a visitar las playas y calas, lo que representa un 43% de los entrevistados en la franja litoral. Se puede explicar esta afluencia de visitantes interesados en la costa por el período en que se realizaran las encuestas (de abril a junio).

De los 605 encuestados, 153 (un 25 %) se dirigían hacia apartamentos o viviendas situadas dentro del ámbito del Parque Natural. Una fracción mucho menor de los encuestados, concretamente 15 de ellos, se dirigían a trabajar en el campo de cultivo y 5 encuestados entraban para acceder al camping de Ribamar, que se encuentra en el interior del espacio protegido.

Finalmente, 178 de los encuestados, es decir, un 29% accedían al parque para dirigirse a otros lugares no citados en los párrafos anteriores (pistas, senderos, caminos, etc.).

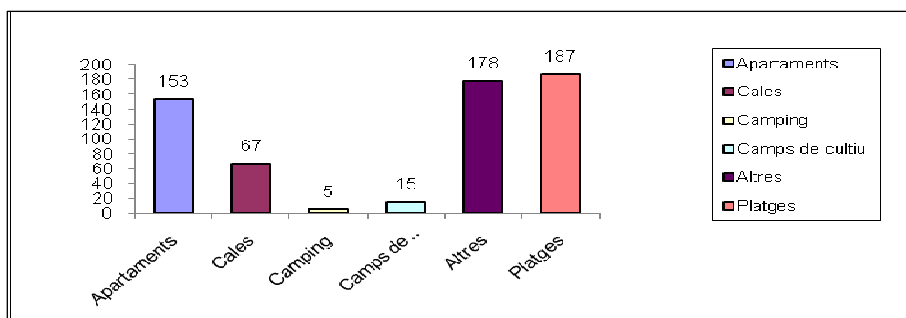

Gráfica 4. Zona del parque que visita

2.5 Motivo de la visita

Por lo que respecta al motivo de la visita al Parque Natural, de los 605 encuestados, 162 accedían al Parque para hacer deporte, a pie o en bici. Por otro lado, 121 encuestados accedían al parque para hacer una ruta en coche por la pista del Pebret. También respondieron 91 encuestados que accedían a trabajar dentro del Parque natural y 77 encuestados más, para conocer el espacio natural. Un porcentaje menor de los visitantes encuestados, accedían para dirigirse a la playa o a alguna cala a tomar el baño (24 encuestados) y otros a pescar (7 encuestados).

Además, 123 de los encuestados optaron por la categoría “otros motivos” para contestar a esta pregunta.

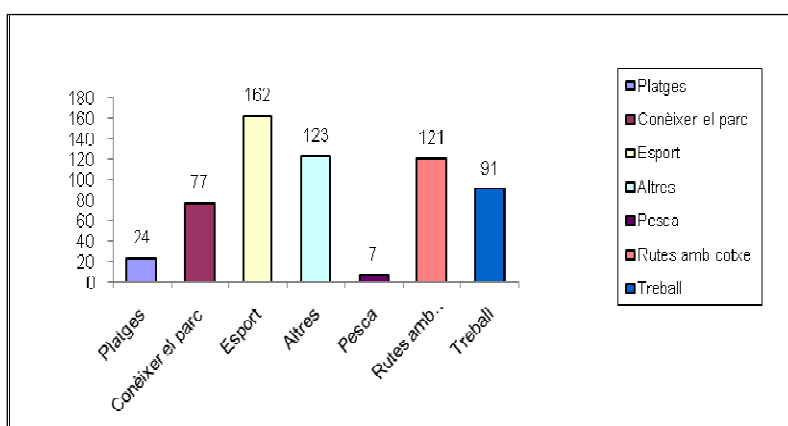

Gráfica 5. Motivo de la visita

2.6 Duración de la visita

La duración de la visita de la mayoría de los encuestados oscila entre 1 y 2 horas, representando este grupo de encuestados el 55%. Por otro lado, un 41 % esta en el Parque por un período de 2 a 4 horas, y finalmente, solo un 4 % permanece en el Parque más de 4 horas.

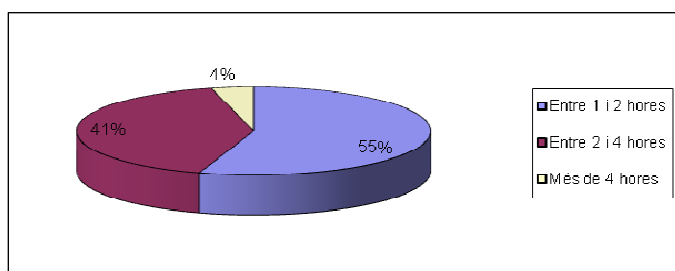

Gráfica 6. Duración de la visita

2.7 Conoce que es Parque Natural

En este caso la fracción de visitantes que saben que la Serra d' Irta es un espacio protegido es mucho mayor que el porcentaje que no lo saben. Así, un 93% conoce la figura de Parque Natural de la Serra d' Irta, mientras que solamente un 7% lo desconoce.

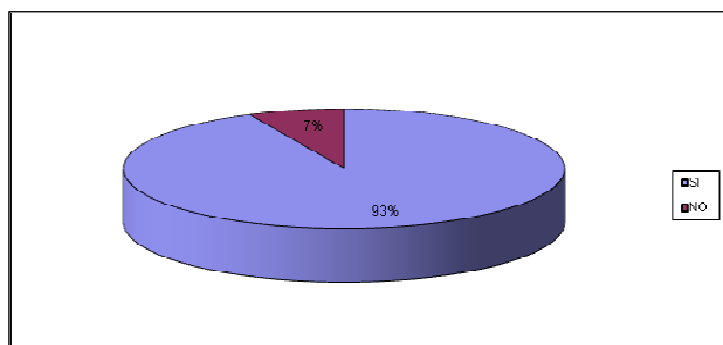

Gráfica 7. ¿Sabe que se encuentra en un Parque Natural?

2.8 Primera visita al Parque Natural

De los 605 encuestados, 511 respondieron que ya conocían el Parque Natural, mientras que para 94 encuestados se trataba de la primera visita.

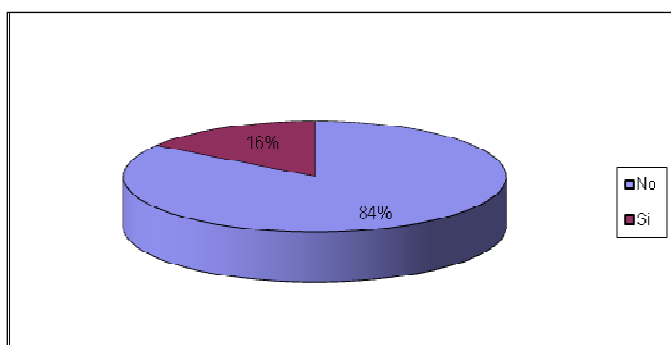

Gráfica 8. Primera visita al Parque Natural

2.9 Frecuencia de las visitas

En este apartado, se les preguntó a los encuestados sobre las veces que habían visitado el Parque Natural de la Serra d'Irta. Se les dio tres opciones de frecuencia de visitas: solo una visita; de 2 a 5 visitas y, más de 5 visitas.

Los resultados fueron los siguientes: de los 605 encuestados, 100 solo habían visitado el Parque una vez, 178 lo hicieron de 2 a 5 veces, y 327 encuestados lo habían visitado más de 5 veces.

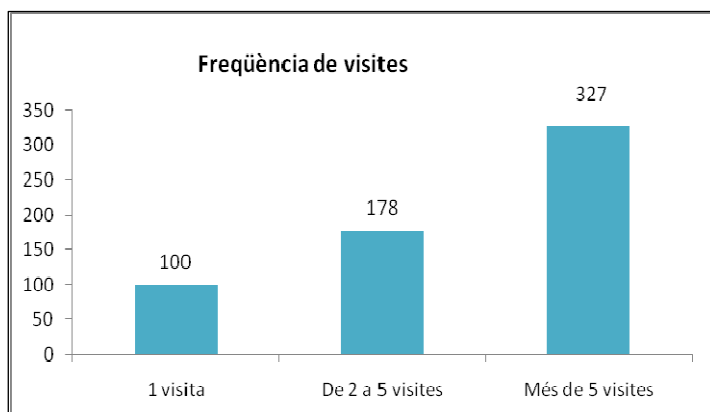

De todas las personas encuestadas, un 54% habían visitado el Parque Natural más de 5 veces.

Gráfica 9. Número de visitas

3.- ANÁLISIS DE LOS RESULTADOS

Después de analizar los datos de las 605 encuestas realizadas en las dos entradas de la pista del Pebret, tanto por la parte de Peñíscola como de Alcossebre, se puede llegar a realizar una estimación sobre la tipología del visitante, sus hábitos y comportamiento que tiene dentro del ámbito del Parque Natural de la Serra d'Irta.

En primer lugar, si nos basamos en los datos extraídos de las encuestas, se puede comprobar que la mayor parte de los visitantes conocen que la Serra d'Irta es un Parque Natural (Gráfica 7). Esta afirmación es lógica, teniendo en cuenta que la mayor parte de los encuestados han visitado el Parque más de 5 veces en la última temporada. Así que podríamos decir que el visitante de la Serra d'Irta no se trata de un visitante ocasional, sino que es un visitante asiduo que conoce la existencia y declaración de Parque Natural y que lo frecuenta por diferentes motivos. Por otro lado, también se podría relacionar esta afirmación con el hecho del lugar al cual se dirige cuando accede al Parque. Si miramos el gráfico 4, observamos que un 25% de los encuestados se dirigen a los apartamentos que hay dentro o en las cercanías del ámbito del Parque Natural, por tanto, podemos suponer que son propietarios de viviendas o que están como inquilinos, y conocen que la Serra d'Irta fue declarada Parque Natural.

Otro factor importante para definir la tipología del visitante de la Serra d'Irta es el hecho de que la mayor parte de ellos entran en el Parque solos (apartado 2.2, gráfico 1). Este hecho puede estar relacionado con el motivo de la visita, la duración de ésta y el

número de visitas al espacio natural. En primer lugar, relacionamos el hecho de que la mayor parte de los visitantes entran solos con el motivo de la visita: a el apartado 2.5, gráfico 5, observamos que la mayor parte de los encuestados acceden en el Parque para realizar alguna clase de deporte, ya sea correr, caminar, ir en bicicleta, etc., todos ellos en general son deportes para la práctica individual.

También está relacionado con el apartado 2.6, “duración de la visita”. En este se muestra el gráfico 6, donde aparece que el 55% de los encuestados permanecen en el Parque Natural de 1 a 2 horas. Si tenemos en cuenta que la mayor parte de ellos entran solos y también que la mayoría es para hacer deporte, resulta lógico que la duración de la visita mayoritaria sea de 1 a 2 horas.

Otro factor a relacionar es la zona del parque visitada con el motivo de la visita. Como se ha expuesto anteriormente, la mayor parte de los encuestados acceden al Parque para realizar algún deporte (gráfico 5.), hecho que puede estar relacionado con la zona del Parque visitada, ya que un 25% de los encuestados, eligieron como lugar al que se dirigían “Otros”, denominación que engloba senderos, pistas, caminos, etc., que suelen frecuentar los visitantes que acceden al Parque para realizar algún deporte.

4.- POSIBLES SESGOS

Como en todas las encuestas de las que se extraen conclusiones cabe la posibilidad de que haya sesgos difíciles de controlar y evitar.

En esta ocasión hay que prestar especial atención a varios factores que han podido sesgar las conclusiones expuestas anteriormente. Algunos de estos son errores sistemáticos que no se pueden solucionar ampliando el número de muestra encuestada. En cambio, también se han podido dar errores aleatorios que se pueden reducir si se aumenta el tamaño de la muestra.

En primer lugar, un sesgo que ha podido variar las conclusiones es el período durante el que se han realizado las encuestas. Como se refleja en el primero apartado (1.Toma de datos), las encuestas han estado realizadas durante los meses de abril, mayo y junio de 2009. Estos tres meses pueden ser insuficientes por extraer unas conclusiones precisas y fiables sobre la tipología del visitante de la Serra d'Irta.

Para definir la tipología del visitante se ha de tener en cuenta la ubicación del Parque Natural de la Serra d'Irta, que se sitúa al norte de la provincia de Castellón, dentro de los términos municipales de Peñíscola, Alcalá de Xivert-Alcossebre y Santa

Magdalena de Pulpís. Los núcleos urbanos de Peñíscola y de Alcossebre multiplican su población durante los meses de verano siendo especialmente fuerte el aumento de población durante los meses de julio y agosto. Es en este punto donde se ha de tener en cuenta un posible sesgo relacionado con la temporada de la toma de datos, ya que en los meses de julio y agosto no se pudieron realizar encuestas. Es posible, que si la duración de la toma de datos hubiese sido más amplia, las conclusiones de los apartados “motivos de la visita”, “procedencia del visitante” o “frecuencia de visitas” hubiesen sido diferentes.

De igual manera, no se han realizado encuestas durante los meses de invierno. El Parque Natural de la Serra d'Irta es un espacio donde está permitida la caza recreativa. Si tenemos en cuenta que la veda se abre el día 12 de octubre y se extiende hasta mediados de enero, hay muchos habitantes de Alcalà de Xivert, Santa Magdalena de Pulpís y Peñíscola que la practican y que frecuentan la Serra d'Irta por este motivo. Este sesgo se puede solucionar ampliando el tiempo de presa de datos tanto a los meses de verano, como a los de invierno.

Otro sesgo está relacionado con la ubicación de los encuestadores. Como se ha expuesto anteriormente, estos se situaron en las entradas de la pista del Pebret, tanto en el término municipal de Peñíscola como en el de Alcossebre, realizando el 50% de las encuestas en cada una de estas entradas al Parque. Para comprender los resultados de las encuestas, se ha de tener en cuenta que la ubicación de la toma de datos se limitó a las dos entradas al Parque por la franja litoral. La Serra d'Irta comprende 12.000 ha que incluyen zona costera y también zona interior. Así, si las encuestas también se hubieran podido realizar en la vertiente interior de la Serra d'Irta, como son los accesos a los castillos de Xivert y de Polpis, o la entrada al parque por el valle de l'Estopet (donde aún hay muchos campos de cultivo en activo), las conclusiones finales hubiesen sido más completas y precisas.

Se trata de otro tipo de sesgo que se puede evitar ampliando los puntos de toma de datos y aumentando el tamaño de la muestra.

ANEXO 5.- HOJA DE SOLICITUD DE ACTIVIDAD O VISITA AL PARQUE NATURAL

SOLICITUD DE VISITA DE GRUPOS ORGANIZADOS AL PARQUE NATURAL DE LA SERRA D'IRTA Y RESERVA NATURAL MARINA D'IRTA

D/Dña. con DNI. n°:
En representación de la entidad/grupo:
Domicilio: Población: CP:
Tel: Fax:

SOLICITA

Autorización para visitar el Parque Natural de la Serra d'Irta, el próximo día
un grupo de personas con motivo de

- Ruta a realizar:

a pie en bici a caballo en vehículo

- Hora prevista de llegada: Hora prevista de vuelta:

En a de de

(Firmado)

NORMAS GENERALES PARA VISITAR EL PARQUE NATURAL

- Recordad que no está permitido hacer fuego, excepto en el área recreativa de la ermita de St. Antoni.
- No está permitida la circulación con quads.
- No está permitida la circulación con vehículos a motor y bicicletas por fuera de las pistas y caminos.
- La velocidad está limitada a 30 km/h.
- La acampada no está permitida en ningún área del parque natural.
- Recoged vuestras basuras y llevadlas hasta el punto más cercano de recogida.
- Respetad el patrimonio, la flora y fauna del parque natural.
- Los perros han de ir siempre con su correa y controlados en todo momento.
- Utilizad las pistas y caminos señalizados.
- Aparcad en las zonas habilitadas.
- Llevad siempre agua potable.
- En caso de emergencia llamad al 112.

ANEXO 6.- CARTEL INFORMATIVO DE LOS TALLERES DE EDUCACIÓN AMBIENTAL REALIZADOS EN EL CENTRO DE INTERPRETACIÓN

*Al juny vine al centre
que no està tant lluny*

Centre d'Interpretació del P.N. de la Serra d'Irta en la carretera CV-141, km 1.5 de Peníscola.
L'equip tècnic del parc organitza activitats per al mes de JUNY i us convida,
els matins del diumenge, a participar en les següents propostes:

7 *Les papallones diürnes
a la serra*

- Xerrada sobre les papallones, el seu hàbitat i el seu paper com bioindicadors.
- Recorregut per aprendre tècniques de mostreig de papallones.

Participants de més de 18 anys.

14 *El medi marí
al parc natural*

- Taller per valorar la biodiversitat marina.
- Joc de la mar: "qui menja a qui?"

Participants de 6 a 15 anys.

21 *Els amfibis
i els seus hàbitats*

- Exposició i xerrada.
- Tallers de manualitats.
- Quadern divulgatiu.

Participants de més de 6 anys.

28 *Les plantes
invasores a Irta*

- Xerrada: "L'impacte de les espècies invasores".
- Itinerari interpretatiu a l'entorn del centre.

Participants de més de 18 anys.

Inscripcions abans del dijous de la mateixa setmana, de 10 a 14 hores, al telèfon 679-196-398.

de la serra d'irta
parc natural 