

# FENT LLATA I FEIXCAR

**Parques Naturales**  
de la Comunidad Valenciana



GENERALITAT  
VALENCIANA

parc natural  
de la serra  
calderona



Nº 30 - Diciembre 2022

Boletín Cuatrimestral del Parque Natural de la Sierra Calderona

## 01. EDITORIAL

- Novedades de la Calderona

## 02. NOTICIAS DEL PARQUE

- Comisión Normativa
- Junta Rectora
- Ferrán Zurriaga Agustí
- Homenaje a Rafa Albert

## 06. DINAMIZACIÓN DEL TERRITORIO

- Vincles. Jornada Marca Parcs
- VI Jornadas de Educación Ambiental de la C.V.
- COMPROMESOS
- Gallipatos

## 10. CONSERVACIÓN Y MANTENIMIENTO

- Ruta de los cartujos
- Itinerario del Pi del Salt
- Mantenimiento de fuentes

## 13. COMUNICACIÓN Y DIVULGACIÓN

- Actividades escolares
- Noche de Iberos en Torrejón
- Geología de la Calderona
- Patrimonio etnográfico
- Hongos y Setas
- El olivo y el Aceite
- Día de las Montañas

## 20. MEDIO NATURAL

- Reishi, el hongo de la inmortalidad

## 21. OPINIÓN

- Ariadna García / Carlos Jiménez

## 22. LA REVISTA CAMBIA DE NOMBRE





## EDITORIAL

### NOVEDADES DE LA CALDERONA

El año 2022 ha coincidido con el 20 cumpleaños de la declaración del Parque Natural de la Sierra Calderona (Decreto 10/2002, de 15 de enero). De lo que se ha hecho este año podríamos contar muchas cosas y destacar un buen puñado, pero sobre todo queremos destacar tres aspectos:

#### 1. Revisión del PORN

A lo largo del año se ha trabajado fuerte para revisar la normativa básica del Parque y su área de influencia, el Plan de Ordenación de Recursos Naturales (PORN), que fue aprobado por el Decreto 77/2001, del Consell. Los trabajos de revisión empezaron el septiembre de 2021 con la primera reunión de la Comisión Normativa (CN) creada por la Junta Rectora (JR) del Parque al objeto de revisar un PORN que, en muchos aspectos había quedado desfasado, por no ajustarse a las nuevas leyes entradas en vigor este siglo; también, por el cambio de paradigma ambiental y territorial que, a lo largo de estos veinte años se ha producido, tal como señala -entre otras normas- la modificación, (por la ley 13/2018) de la Ley 3/1993, Forestal de la Comunidad Valenciana. El trabajo, altruista pero responsablemente hecho por la CN fue presentado a la JR el pasado 30 de noviembre. La JR aceptó por unanimidad el borrador presentado y decidió abrir un periodo de dos meses para que todos los miembros de la JR pudieran plantear dudas y aportar propuestas, comentarios o sugerencias, para llegar a un documento consensuado que sea trasladado a la Consellera, para su adecuada tramitación.

#### 2. Un recuerdo del XX Cumpleaños

Muy cerca de la oficina y centro de interpretación del Parque, había un punto denso para el tráfico rodado, y que desde hacía años venía creando un gran malestar entre los usuarios de la CV-310; era el cruce con semáforos de la conexión norte de la variante de Náquera. Por fin este año, atendiendo reiteradas peticiones, entre otras del Ayuntamiento de Serra, la Diputación de València encontró una solución: construir una “rotonda-pisable”, la cual ya está funcionando perfectamente. Aprovechando la ocasión, planteamos en el Área de Carreteras de la Diputación la posibilidad de incluir un Xiulet (el emblema de los Parques Naturales de la Comunidad) en medio la rotonda. Aceptada la propuesta se materializó en verano. Si bien no hemos puesto ninguna inscripción (por razones de seguridad) esta rotonda del Xiulet se ha convertido para todos en un emblema y un recordatorio de los XX años del Parque.

#### 3. Implementación de la Geología en el Parque

La Geología ha sido, tradicionalmente, la gran olvidada en los espacios naturales de la Comunidad Valenciana, pues la ley valenciana de Espacios Naturales Protegidos (Ley 11/1994) no le prestaba apenas atención. En cambio, la nueva ley estatal (ley 42/2007 del Patrimonio Natural y de la Biodiversidad) que tiene carácter básico, reconoce que el Patrimonio Natural tiene dos pilares fundamentales: la Geología y la Biología; además hay dos conceptos igualmente fundamentales, la Biodiversidad y la Geodiversitat.

Esta norma legal establece la incorporación de la variable geológica en los espacios naturales protegidos. Y así hemos empezado a hacerlo en la Sierra Calderona, que está siendo pionera en este sentido y confiamos que en un futuro próximo pueda servir de modelo a seguir por el resto de los parques naturales de la Comunidad Valenciana.



## NOTICIAS DEL PARQUE

### COMISIÓN NORMATIVA

El artículo 80.12 del PRUG (Plan Rector de Uso y Gestión) de la Sierra Calderona establece que el Presidente de la Junta Rectora podrá convocar las comisiones que fuera necesarias, dando cuentas al Pleno de la Junta de las actividades encomendadas. Por estos motivos, en 2016, se procede a la puesta en marcha de dos Comisiones de trabajo (Grupo de Prevención de Incendios y Grupo de Uso público-Turismo) y en 2021 a la Comisión Normativa.



Los miembros de la Comisión Normativa en la última reunión celebrada en Gilet

La importancia de esta Comisión Normativa y su puesta en marcha es notable porque los dos instrumentos normativos (PORN y PRUG) son los que contienen las normas básicas de gestión que se vienen aplicando hasta ahora. Tras 20 años de vigencia, se han de puesto de manifiesto ciertas deficiencias y conflictos normativos, por no hablar del malestar que en algunos casos se ha generado entre administrados y usuarios del Parque. Por ello, esta Comisión Normativa es una magnífica oportunidad para poder cambiar y mejorar las cosas, pues de lo que se plantee y finalmente se consiga dependerá en gran medida el éxito de una **Gestión participativa** del Parque, el bienestar de las personas que viven en él y en su periferia.

A estas Comisiones están invitados a participar no solo los miembros de la Junta Rectora sino también cualquier entidad, administración o empresa que tenga relación directa con los objetivos y actividades del parque relacionados con las Comisiones.

## NOTICIAS DEL PARQUE

### JUNTA RECTORA

El 30 de noviembre en Estivella se celebró la Segunda Sesión Ordinaria de la Junta Rectora, con el siguiente orden del día:

- Lectura y aprobación del acta de la anterior Junta (29/06/2022).
- Informe de actividad de la Comisión Normativa.
- Presentación del documento preliminar de modificación del PORN.
- Informe sobre el estado de las mociones aprobadas en la pasada junta.
  - Visitas a la Cartuja de Portaceli.
  - Rehabilitación y puesta en valor Casa Forestal de Portaceli.
- Ruegos y preguntas.



El presidente de la Junta Rectora Guillem Domingo y el secretario de la misma y Director-Conservador del parque natural, Policarp Garay, presentando la cartografía de modificación del PORN



Aspecto de los participantes en la Junta Rectora con la Jefa de servicio de Espacios Naturales María José Modesto al fondo

Se facilitó por correo electrónico a todos los miembros de la Junta Rectora documentación previa a la sesión: Propuesta de modificación del PORN y un par de mapas con la actual zonificación y la nueva propuesta; también se facilitaron las mociones aprobadas en la Junta de junio de este año sobre las visitas a la Cartuja de Portaceli y la rehabilitación de la Casa Forestal de Portaceli.



## NOTICIAS DEL PARQUE

### FERRAN ZURRIAGA AGUSTÍ (1938-2022)

El pasado 30 de noviembre nos dejó el gran maestro, el estimado Ferran Zurriaga, protagonista de una prolífica, responsable y productiva vida que queda patente en numerosos episodios, actividades y publicaciones; como también en el recuerdo de las personas que disfrutamos de su sabiduría y compañía.

Detrás nos deja y lega Ferran una emotiva y notable obra escrita pero, sobre todo, una vida comprometida y responsable no exenta de valientes episodios defendiendo nuestra legua y nuestra cultura desde los difíciles tiempos del franquismo, cuando hablar y escribir en valenciano no era el mejor aliado para triunfar en una sociedad rígida y domada, controlada por la censura y los pareceres de «las personas del régimen». La huella de Ferran fue aparentemente discreta pero impresionante y efectiva para la sociedad valenciana, y la hizo a través de la pedagogía, como Maestro (en mayúsculas), como amigo y, sobretudo, como ciudadano sensible, responsable y coherente.

No solo desde el valle de Olocau, sino también desde la Comarca del Camp de Túria y desde esta sierra Calderona que él tanto amaba (y de donde escribimos ahora) lo recordamos y lo sentimos nuestro, porque él ya es parte sustancial de nuestro espíritu colectivo, donde su nombre resuena en cada caminata y paisaje que observamos, cada historia que escuchamos y cada recuerdo que nos acompaña.

Cómo él solía poner en sus cartas, nos despedimos «con un amistoso saludo». Queremos añadir, también, que lo hacemos con la esperanza de que las nuevas generaciones vengan llenas de más «ferrans» que continúen el modelo de compromiso, de amor a la tierra, a la naturaleza y a la cultura que Ferran Zurriaga representará siempre.



Ferrán, siempre rodeado de gente atenta a sus magistrales explicaciones; aquí durante una pausa en la XX travesía de la Sierra Calderona (día 5/11/2016).



Ferrán de niño (hacia 1950): "Els rotllos a la festa de Sant Antoni d'Olocau". Fotografía que forma parte de la exposición permanente del Centro de Interpretación del Parque Natural de la Sierra Calderona (Náquera).



## NOTICIAS DEL PARQUE

### HOMENAJE A RAFA

El sábado 26 de noviembre recibimos la triste noticia del fallecimiento de nuestro compañero **Rafael Albert Raimundo**. Rafa era un trabajador incansable, excelente compañero al que siempre le recordaremos, con su sonrisa entrañable. Su buen hacer y profesionalidad está presente en todos los rincones de la Serra Calderona, es inevitable que nos acordemos de ti, cuando recorremos parajes como la Font del Berro, la Gota, l'Abella, el Gorgo, Tristán, el Compte, el Murteral, la Alameda, el Pozuelo,...D.E.P.



# DIFERENCIACIÓ DE LA QUALITAT AMB LA MARCA "PARCS NATURALS DE LA COMUNITAT VALENCIANA"

## DINAMIZACIÓN DEL TERRITORIO

### VINCLES. MARCA PARCS NATURALS

El jueves 10 de noviembre en Gátova se celebró una jornada sobre la Marca Parcs Naturals. Durante varios meses junto con personal de la FVMP, responsables de Vaersa de la Marca Parcs y Ayuntamiento de Gátova organizamos este encuentro, para dar a conocer la Marca y dinamizar empresas. La jornada fue un éxito de participación, con más de 50 personas. Descubrimos interesantes iniciativas empresariales en Gátova, Olocau, Segorbe, Albalat; establecimos una red de colaboración entre las empresas certificadas, ayuntamientos, FVMP, responsables de la Marca y personal del parque. Desde aquí queremos dar las gracias a Manel, Sandra y María de la FVMP, a Asun y Manolo de Gátova y a Jose Manuel y Eduardo de Vaersa.

En 2023 repetiremos esta jornada en otros municipios.



# vincles

TROBADA D'EMPRENEDORIA A  
MUNICIPIIS RURALS

ENCUENTRO DE EMPRENDIMIENTO  
EN MUNICIPIOS RURALES



## DIFERENCIACIÓ DE LA QUALITAT AMB LA MARCA "PARCS NATURALS DE LA COMUNITAT VALENCIANA"

16:00h: Aplegada d'assistents i presentacions

16:15h: Presentació de la jornada a càrrec de l'Alcalde de Gátova i els AODL's de la FVMP

16:30h: Explicació del procés de certificació marca Parc Natural

17:00h: Presentació de casos d'èxit a l'àmbit de la Serra Calderona

18:00h: Taula redona entre els/les assistents amb picaeta amb productes de la terra



Actuar des de  
l'esperança

# VI JORNADES D'EDUCACIÓ AMBIENTAL

29-30 Setembre  
01 d'Octubre



## DINAMIZACIÓN DEL TERRITORIO

### VI JORNADAS DE EDUCACIÓN AMBIENTAL DE LA C.V.

Durante los días 29 - 30 de septiembre y 1 de octubre se celebraron en la Universitat Jaume I de Castelló, las VI Jornadas de Educación Ambiental de la Comunidad Valenciana.

Desde el Parque Natural colaboramos **presentando una comunicación** sobre una de las actividades que realizamos, las noches de murciélagos "Nit de Rates".





## DINAMIZACIÓN DEL TERRITORIO

### COMPROMESOS

#### ¿Qué es CompromesO2?

CompromesO2 es un programa de educación ambiental dirigido a tutorizar a instituciones y organismos de la Generalitat Valenciana y otras de carácter público, para que realicen el **cálculo, reducción, compensación y comunicación de la huella de carbono** asociada a sus actividades. El programa se realiza desde el *Centro de Educación Ambiental de la Comunidad Valenciana (CEACV)*.

#### ¿En qué consiste?

El programa consta de las siguientes etapas:

1. **Información** de todos los aspectos relacionados con el programa.
2. **Sensibilización y formación** en materia de cambio climático y huella de carbono.
3. Periodo de **tutorización del cálculo** de la huella de carbono.
4. **Elaboración de un plan de acción** para la reducción de las emisiones.
5. **Propuestas de compensación**.
6. **Comunicación y registro** de la impronta de carbono en el MITERD. <https://www.miteco.gob.es/es/cambio-climatico/temas/mitigacion-politicas-y-medidas/registro-huella.aspx>



CompromesO2 es un programa que forma parte del **Pla\_55**, un plan de educación ambiental que engloba todas aquellas propuestas que el CEACV elabora en el marco de su papel como entidad de referencia en educación ambiental respecto a la **Ley de Cambio Climático y Transición Ecológica** de la Comunidad Valenciana, la **Estrategia Valenciana de Cambio Climático** y próximamente el **Plan Valenciano Integrado de Energía y Cambio Climático (PVIECC)**.



## DINAMIZACIÓN DEL TERRITORIO

### GALLIPATOS

En el mes de octubre hemos hecho una visita de control a una de las poblaciones creadas de Gallipato. Encontramos 6 ejemplares que fueron identificados y medidos dentro del programa de seguimiento de las poblaciones existentes en el **Parque Natural de la Serra Calderona**, gracias a la colaboración de la **Fundación Oceanogràfic**, el **Ayuntamiento de Serra** y la **Sociedad de cazadores de Serra**.





## CONSERVACIÓN Y MANTENIMIENTO

### RUTA DE LOS CARTUJOS

La **Ruta blanca** o **Ruta de los cartujos** es la quinta ruta del Parque Natural. Es la más larga, ya que con 37,5 km de longitud comunica las dos cartujas que estuvieron activas en el corazón de la Sierra Calderona.



El trabajo de mantenimiento de las rutas de colores del Parque es continuo. Se revisan dos veces por año y las brigadas de mantenimiento se encargan de solucionar problemas en el firme, en la señalítica y en los elementos interpretativos, pero el verdadero trabajo se realiza para mantener la vegetación mediante desbroces y podas.





## CONSERVACIÓN Y MANTENIMIENTO

### ITINERARIO DEL PI DEL SALT

El **Pi del Salt** es un pino centenario que se encuentra en la cantera de rodeno, junto al sinclinal del Salt. Es una ruta del ayuntamiento de Náquera que, desde la oficina del Parque Natural, empleamos habitualmente con grupos organizados y colegios que visitan nuestras instalaciones.



Existe un acuerdo entre el **Ayuntamiento de Náquera** y el **Parque Natural** para realizar un mantenimiento continuo del recorrido. Los trabajos consisten, especialmente, en desbroces de los bordes del recorrido, en las zonas menos amplias como puede ser el mirador del Fenassar, pero también en el mantenimiento y reposición de los miradores en caso de inseguridad o rotura de palos.





## CONSERVACIÓN Y MANTENIMIENTO

### MANTENIMIENTO DE FUENTES

La Sierra Calderona no presenta cursos de agua importantes en su interior pero sí un número muy importante de pequeños afloramientos de agua, lo que hace necesario el seguimiento, acondicionamiento y mejora de dichos puntos de agua, fuentes, manantiales, etc.

Es un trabajo que ocupa gran parte del tiempo de las **Brigadas de Mantenimiento del Parque Natural**, pero es un trabajo necesario y bien agradecido tanto por los visitantes a nuestros montes como por la fauna doméstica y silvestre.



Los trabajos son muy diversos y adaptados a las características de cada enclave, pero siempre conllevan el tratamiento de la vegetación, tanto desbroces como poda, incluso tala de árboles inadecuados. También se limpian las cubetas y los desagües de las fuentes, se reparan vallados perimetrales y de seguridad y se mantienen tuberías y grifos.

Los últimos trabajos han consistido en reparaciones en las fuentes del **Güiso**, la **Caparrota** y el **Pozuelo** en Altura; del **Tormo**, la **Fonfría** y el **Vallejo** en Gátova; del **Salt** en Segart; del **Pino** en Segorbe; y del **Berro** en Serra.



## COMUNICACIÓN Y DIVULGACIÓN

### ACTIVIDADES ESCOLARES

Con el inicio de la actividad escolar, vuelven las visitas al Parque Natural. Son muchos los colegios de dentro y fuera de la Sierra Calderona que nos visitan estos días para conocer de primera mano las características de nuestra amada sierra.

Estas actividades se engloban en la programación del Centro escolar y se coordinan con el equipo de profesores para complementar la adquisición de competencias que se promueve desde el centro, abarcando los ciclos formativos desde Educación primaria a Educación Universitaria.

Los centros educativos que nos han visitado este cuatrimestre han sido: **CEIP Carles Salvador** de Valencia, **CEIP Blasco Ibáñez** de Museros, **IES Alto Palancia** de Segorbe, **IES Jaime I** de Sagunto, **IES Comarcal** de Burjasot, **IES Serpis** de Valencia, **ETS de Ingeniería Forestal y del Medio Natural** de la UPV.

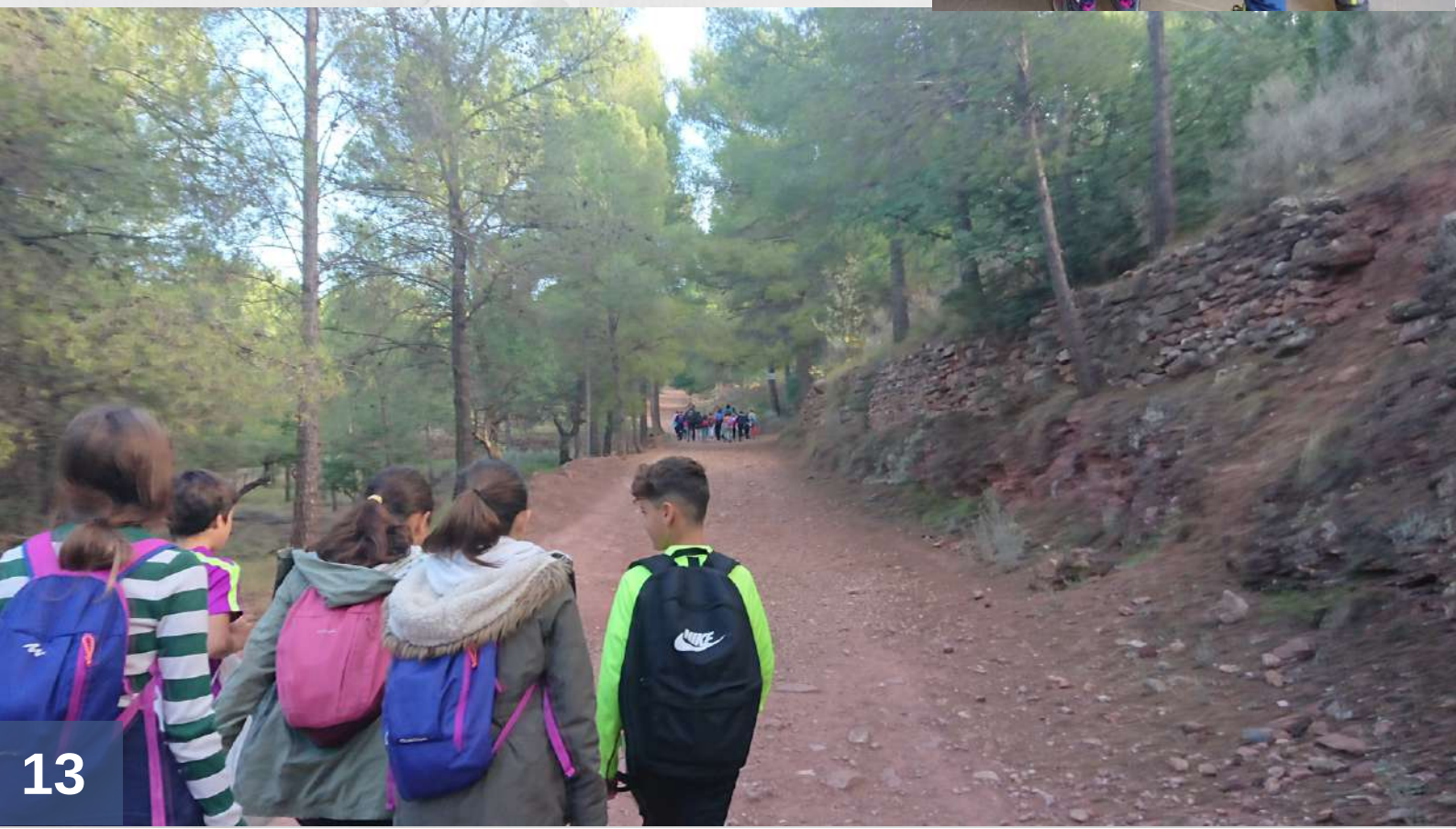

RUTA I VISITA GUIADA  
RUTA Y VISITA GUIADA

# IBERS A LA NIT NOCHE IBEROS

COMUNICACIÓN Y DIVULGACIÓN

## NOCHE DE ÍBEROS EN TORREJÓN

Tras el éxito de la anterior edición en agosto y con participantes en una lista de espera, junto con el **Ayuntamiento de Gátova**, **Museu de Prehistoria** y la **Ruta dels Ibers** organizamos el 3 de septiembre una segunda edición de la **Noche de Íberos**.

Desde el Área recreativa de "La Alameda" en Gátova realizamos un itinerario hasta el yacimiento íbero, donde la visita fue posible gracias a **Violeta**, arqueóloga y responsable de las visitas en el ayuntamiento de Gátova. Después de una pausa para cenar, nos desplazamos por un camino para la actividad de observación de estrellas.





## COMUNICACIÓN Y DIVULGACIÓN

### GEOLOGÍA DE LA CALDERONA

La Geología es la ciencia que nos puede permitir entender por qué está aquí la Sierra Calderona, como y cuando se originó, de qué tipo son las rocas que la forman, que había antes de formarse la sierra, como se ha llegado al paisaje actual y, en definitiva, entender los procesos naturales, conocer a través de la Sierra Calderona un apasionante capítulo local de la historia de La Tierra, saber por qué hay aguas subterráneas, y descubrir muchas más cosas del terreno sobre el cual andamos.



"La Cagada", formación cuaternaria sobre argilitas del Triásico en un claro contacto discordante



Cantera de argilitas cercana al Pi del Salt

Para poner de relevancia este patrimonio geológico se ha diseñado una **GEO-RUTA** que se inicia y se acaba en el aparcamiento de la **Font de l'Oró** (Náquera), con un recorrido casi circular (con cortos ramales de ida y vuelta) de 6,3 km. La primera visita a la nueva ruta la realizamos el pasado 8 de octubre.



Fracturas por distensión en las areniscas Triásicas



Laminaciones cruzadas en las areniscas





## COMUNICACIÓN Y DIVULGACIÓN

### PATRIMONIO ETNOGRÁFICO

Dentro de las actividades de difusión del **Patrimonio del Parque Natural**, el **patrimonio etnográfico** ocupa un lugar destacado ya que muestra como éramos en un pasado, en ocasiones, no muy lejano. Es importante conocer, conservar y divulgar el conocimiento acumulado durante siglos por nuestros antecesores y ponerlo en valor. Nada mejor que contar con los conocimientos acumulados por los muchos años de estudio de historiadores y cronistas, incansables recopiladores del saber popular y perfectos divulgadores científicos.

#### El agua en Beselga y Estivella

El 24 de septiembre tuvimos el placer de conocer el **patrimonio** relacionado con el agua en **Estivella** de la mano de su cronista oficial **Lluís Mesa**. Tras visitar la "Cisterna nova" en la población, nos acercamos a la vecina Beselga, origen de la actual Estivella. Allí conocimos la historia del castillo de la localidad y el origen del agua que abastece desde hace siglos al municipio, con origen en las faldas del Garbí.



#### Patrimonio de piedra en seco, El Cantal de Altura

Otro elemento clave en la difusión de los valores del patrimonio son los grupos de voluntarios que se dedican a la recuperación de los elementos de piedra seca como la **Asociación el Cantal** con los que nos unen diversos proyectos de localización y mejora de puntos de agua. Con ellos realizamos una itinerario de conocimiento del **patrimonio "en piedra seca"** el pasado 4 de diciembre donde visitamos "Los chozos gemelos" de Gavarda, "El navajo" de Gavarda y otras construcciones recientemente restauradas.





# COMUNICACIÓN Y DIVULGACIÓN

## HONGOS Y SETAS

La afición por el conocimiento de las setas va en aumento como demuestra que, año tras año, se completan inmediatamente las actividades que realizamos para la divulgación del papel de los hongos en los ecosistemas.

### Hongos y setas en Serra

Un año más recorrimos los montes de **Serra** en la busca de setas. la climatología no fue favorable y solo encontramos pequeñas setas en Portaceli pero la actividad nos permitió hablar de problemática forestal, fauna, flora y de las relaciones entre organismos en los ecosistemas.



### Hongos y setas en Gilet

También recorrimos los montes de **Gilet** en la busca de setas. En esta ocasión, la climatología había sido más propicia para el afloramiento de setas y pudimos observar varias especies comestibles y tóxicas en su propio ambiente, lo que nos permitió conocer de primera mano la diversidad natural de nuestra sierra.

Fruto del seguimiento de las especies fúngicas en Calderona, hemos elaborado un cuaderno con las **50 especies más comunes** de nuestra sierra que, en breve, podrá ser consultado en nuestra página web.



#### SETAS DE LA SIERRA CALDERONA I

Miguel Pitarque Boriet



#### 26 Rebollón *Lactarius deliciosus*

Russulaceae



**Descripción macroscópica:**  
Sombreros aplanados y finamente embudado de color anaranjado con anillos y/o listas concéntricas más oscuras. Laminas de color anaranjado con manchas ventrosas. Pie corto, cilíndrico con huacos (estrobilios) anaranjados. Láminas anaranjadas.

**Habitat:**  
Simulones de coníferas, especialmente en suelo ácido.

**Comestibilidad:**  
Se considera buen comestible.

**Curiosidades:**  
Tras comer rebollos, la orina suele tomar un color anaranjado debido a los colorantes de la seta.



El rebollón tiene un sabor dulce y agradable.

El rebollón es un hongo muy común en la sierra de Calderona.



## COMUNICACIÓN Y DIVULGACIÓN

### EL OLIVO Y EL ACEITE

Un ejemplo de multi-oportunidad en actividades de difusión del **Patrimonio del Parque Natural** nos lo ofrece el olivo. Su historia en la Calderona se está recuperando gracias a los esfuerzos de municipios como Serra y Altura que han restaurado y añadido a su oferta turística dos antiguas almazaras.

#### El olivo y el aceite en Serra



En Serra el "**Museu de l'Oli**" permite visitar una almazara de principios del siglo XX de propiedad particular, cedida al ayuntamiento.

El pasado 19 de noviembre realizamos una actividad de Interpretación del Patrimonio visitando los campos de olivos de Toixima para después visitar el "**Museu de l'oli**"



#### El olivo y el aceite en Altura



En Altura el museo del aceite se llama "**Tiempo de tinajas**", una almazara comunal de principios del siglo XX que la **Cooperativa Alto Palancia** de la localidad ha convertido en muestra etnográfico-museística con las aportaciones de muchos socios y vecinos de la localidad.

El 3 de diciembre realizamos una actividad de **Interpretación del Patrimonio** visitando los campos de olivos de alrededor de la Cooperativa y nos acercamos a la cartuja de Valdecrist. Después estuvimos en el museo "**Tiempo de tinajas**" y terminamos la visita en la almazara de la cooperativa donde conocimos el proceso de extracción de aceite actual.



## MEDIO NATURAL

### REISHI, EL HONGO DE LA INMORTALIDAD

**NOMBRE CIENTÍFICO:** *Ganoderma lucidum*

**FAMILIA:** Ganodermataceae.

**NOMBRE CASTELLANO:** Hongo pipa.

**NOMBRE VALENCIANO:** Paella, Pipa.

**DESCRIPCIÓN:** Forma peculiar de cachimba o pipa, tiene consistencia leñosa y un bonito color rojo caoba brillante como barnizado, con el borde mucho más claro. Pie leñoso, excéntrico, áspero al tacto, de color rojo oscuro que se retuerce sobre sí mismo. Bajo el sombrero asimétrico, el himenio está formado por tubos, que acaban en poros pequeños, al principio blancos y después cremosos. Adquiere diversidad de formas por lo que no hay 2 ejemplares iguales.

**ECOLOGÍA:** Lignícola, sobre la madera muerta de diversas especies de árboles planifolios como la encina, el alcornoque, el roble, el haya o el castaño. Produce pudrición blanca en la madera. Permanece largo tiempo sobre los troncos que saprofita, pues la dureza de su capa córnea resiste todas las metereologías. Debido a su carácter saprófito puede ser cultivado en troncos y se comercializa para el cultivo en el hogar.

**DISTRIBUCIÓN:** Se encuentra distribuido por las zonas de clima templado de todo el mundo aunque donde es mejor conocido es en el continente asiático por su uso medicinal durante milenios. En la Sierra Calderona no se ha localizado pero es muy probable su existencia ya que está citado en la Sierra de El Toro, en el alto de Santa Bárbara de Pina de Montalgrao y en la Sierra de Espadán.

**USOS:** No tiene valor gastronómico aunque se utiliza en Farmacia como hipotensor, potente anticancerígeno, y en general válido en prevención y curación de enfermedades como el Alzheimer, la diabetes, el herpes labial y muchas otras, aunque no existen evidencias científicas suficientes que respalden estos usos. En China se dice que las tisanas preparadas con infusiones de esta seta triturada, fomentan la longevidad. En Japón lo emplean como ornamento en jardines de bonsais o en cestos florales.

**REFERENCIAS:**

- <https://www.fichasmicologicas.com/?micos=1&alf=G&art=77>
- <https://www.fungipedia.org/hongos/ganoderma-lucidum.html>
- <https://www.mundoreishi.com/reishi-puro/>

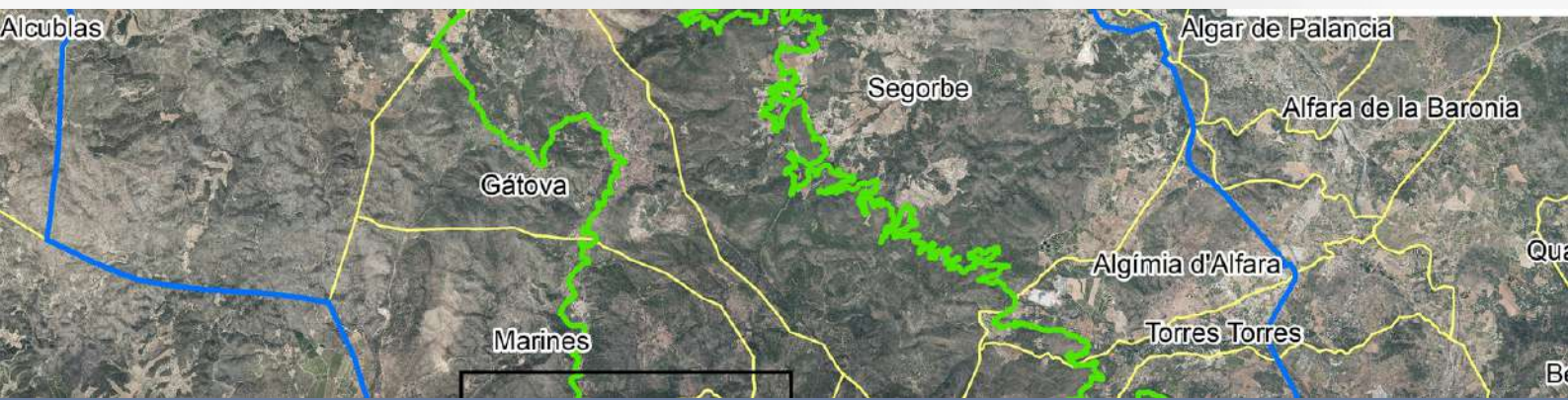

# OPINIÓN

Ariadna García y Carlos Jiménez

## Carlos Jiménez

Mi nombre es Carlos Jiménez y estoy cursando 4º en Ingeniería Geomática y Topografía en la UPV. Al Parque llegué por una beca de prácticas de la Universidad en colaboración con la Consellería y estoy muy agradecido con esta oportunidad.

En el Parque he desempeñado diferentes trabajos, todos dentro del mundo del SIG (sistemas de información geográfica). He revisado y actualizado, con ayuda de Ariadna, los límites y la zonificación, tanto del parque como de la zona de influencia. Además, hice un estudio sobre los incendios sucedidos en el entorno de la Sierra Calderona a lo largo del verano de 2022.

Bajo mi punto de vista, las salidas al campo es dónde realmente disfrutas de este trabajo y las visitas escolares, los proyectos de recuperación de especies, etc, hacen posible disfrutarlo.

Nunca hubiera imaginado el trabajo que hay detrás de la dirección, control y mantenimiento de un Parque Natural, sumando en verano las altas temperaturas y el continuo riesgo de incendios.



## Ariadna García

Soy Ariadna García y he estudiado el Grado de Ingeniería Forestal y del Medio Natural en la UPV. En principio fue mi segunda opción, pero no me arrepiento ya que me ha permitido conocer que la gestión forestal es de vital importancia, teniendo en cuenta la crisis ambiental que sufrimos y la interacción entre la sociedad y la naturaleza en estos parajes.

Mi trabajo principal se ha basado en actualizar el mapa del Plan de Uso Público (PUP). Por otra parte, colaboré en la actualización de los usos del suelo del área de influencia del Plan de Ordenación de los Recursos Naturales (PORN) del Parque. A parte del trabajo en oficina, también he podido observar algunas actividades que realiza el centro como excursiones con escuelas, colaboración con otras entidades para recuperar fauna autóctona, etc.

Vivo la mitad del año en una urbanización cerca de la Calderona, por lo que conocer la gestión de este entorno me resulta igual de importante que conocerlo físicamente.



## LA REVISTA CAMBIA DE NOMBRE

Fent llata será a partir de ahora Fer llata i feixcar

### “FENT LLATA I FEIXCAR”

Desde el **Número 17** (otoño de 2018), a nuestro boletín cuatrimestral (inicialmente trimestral) empezamos a darle el sobrenombre de “**FENT LLATA**”, que es una expresión muy adecuada y representativa del pasado de nuestra tierra, cuando todo el mundo, mujeres y ancianos en casa y hombres en sus desplazamientos y sus periodos inactivos mantenían siempre una actividad frenética trenzando esparto. Era la manera de obtener una ayuda necesaria para la economía familiar. **Hacer llata** también se entendía como sinónimo de hacer cosa de provecho, de no perder el tiempo.

En cambio, en algunos pueblos de la Sierra Calderona, como por ejemplo los del valle de Olocau y sobre todo Serra, más que llata, el trenzado de esparto que siempre hacían era conocido como **feixcar**. Todo el mundo hacía feixcar o fixcar -que de ambas maneras se pronunciaba-. La diferencia entre feixcar y llata es que esta es una cinta ancha, más elaborada, mientras que el primero son cuerdas o cordeles de esparto crudo, piezas que o bien se empleaban directamente (para hacer ligaduras, anudar sacos, ajustar las cargas...) o bien eran vendidas en las fábricas de esparto, debidamente embobinadas o formando legajos más pequeños que también eran llamados “**feixcars**”.

En el n.º **44** de la **Revista Método** (páginas 49 a 53), editada por la Universitat de València, *Jorge Cruz Orozco* publicaba un magnífico artículo sobre el esparto “**HORES D'ESPART NOTES SOBRE UNS GESTOS ANTICS**”. En él recogía unas aportaciones que le había hecho nuestro admirado *Ferran Zurriaga*, y que expresaba así: “En el *Monte número 13 de Utilidad Pública de Portaceli –correspondiente al antiguo priorato de la cartuja de Puerta-Coeli (Serra)– se cosechaban en la década de los años veinte del pasado siglo una importante media de 34.000 kg anuales (de esparto) que se transformaban en Bétera, Llíria y otros pueblos próximos*”.

Después de la Guerra, durante el periodo autárquico, el esparto tuvo su última reavivada (o puede ser todavía vendrán otras?). Por un lado, el mantenimiento de una España rural empobrecida y, de la otra, la necesidad de esparto para sustituir el yute que no se podía importar y hacer pasta de papel, mantuvieron la explotación. En algunas localidades de la Sierra Calderona **lo feixcar**, fue empleado como pago en algunas tiendas de alimentos y artículos de primera necesidad como moneda de uso corriente (“esto vale dos, o tres, feixcars”).





## Centro de Interpretación Parque Natural de la Sierra Calderona

Parque Natural de la Sierra Calderona  
Centro de Interpretación  
C/ Lepanto, 8. 46119 Náquera (Valencia)  
serra\_calderona@gva.es  
679 19 52 38 / 96 318 98 65  
<http://www.parquesnaturales.gva.es/es/web/pn-serra-calderona>



Inscriu-te en:/ Inscríbete en:  
<http://www.citma.gva.es/va/web/pn-serra-calderona/suscribete-a-las-actividades-del-pn>

Redacción: Equipo Técnico del Parque Natural