



GENERALITAT  
VALENCIANA

parc natural  
de la serra  
calderona



# Parc Natural de la Serra Calderona

Butlletí trimestral NÚM. 11 / Boletín trimestral N° 11

HIVERN-PRIMAVERA 2016-2017 / INVIERNO-PRIMAVERA 2016-2017

Hola amics! Hola amigos!

Mai no és tard quan arriba! Más vale tarde que nunca!

NOTÍCIES/NOTICIAS

**Tenim nova Directora Conservadora**  
Hola, el meu nom és Susana Rodrigo, estic en la direcció del parc des del passat mes d'abril. Comence una nova etapa de la meua vida laboral dins de la Generalita amb gran il·lusió.



Aprofite l'oportunitat que em dóna el present butlletí per a enviar una salutació a totes les persones que viuen, treballen i disfruten en aquest magnífic entorn, el Parc Natural de la Serra Calderona.



### **Teenemos nueva Directora Consevadora**

Hola, mi nombre es Susana Rodrigo, estoy en la dirección del parque desde el pasado mes de abril. Comienzo una nueva etapa de mi vida laboral dentro de la Generalitat con gran ilusión.

Aprovecho la oportunidad que me da el presente boletín para enviar un saludo a todas las personas que viven, trabajan y disfrutan en este magnífico entorno, el Parque Natural de la Serra Calderona.

### **Bee Mel**

Benviguts! Tenim una altra empresa certificada amb la Marca Parc Naturals: BeeNatura-BeeMiel.

Aquest projecte apícola respecta el medi ambient, el benestar animal, tenint cura i millorant l'entorn natural.





Defén l'acció polinizadora de les abelles per a conservar el paisatge. Treballen amb mel crua 100% espanyola i natural per a preservar totes les seues propietats. També es dediquen a la divulgació a través de Tallers, Visites Guiades, Apiturisme, Apadrinament de les Bee Colmenes, Tast de les seues Bee Mels, Cursos, Jornades... Més infmació en: <http://beenatura.es/>



### **BeeMiel**

¡Bienvenidos! Tenemos otra empresa certificada con la Marca Parc Naturals: BeeNatura-BeeMiel.

Este proyecto apícola respeta el medio ambiente, el bienestar animal, cuidando y mejorando el entorno natural. Defiende la acción polinizadora de las abejas para conservar el paisaje. Trabajan con miel cruda 100% española y natural para preservar todas sus propiedades. También se dedican a la divulgación a través de Talleres, Visitas Guiadas, Apiturismo, Apadrinamiento de las Bee Colmenas, Cata de sus Bee Mielles, Cursos, Jornadas. Más información en: <http://beenatura.es/>



### **Treballs danys de nevades i pluges**

Durant l'hivern han hagut diversos episodis de fortes pluges i temporal de neu que han provocat greus danys en l'arbrat, amb trencaments de branques i caiguda d'arbres. La part més afectada ha sigut el nord del parc, en els termes municipals de Gàtova, Altura i Segorbe, on s'ha retirat d'àrees

recreatives i camins una gran quantitat de fusta i branques. Els troncs han sigut trossejats i apilats per a ús de la població i les branques tractades amb una biotrituradora, amb la finalitat d'eliminar combustible i evitar la proliferació d'insectes xilòfags.



### **Trabajos daños nevadas y lluvias**

Durante el invierno han habido varios episodios de fuertes lluvias y temporal de nieve que han provocado graves daños en el arbolado, con roturas de ramas y caída de árboles. La parte más afectada ha sido el norte del parque, en los términos municipales de Gátova, Altura y Segorbe, donde se ha retirado de áreas recreativas y caminos una gran cantidad de madera y ramas. Los troncos han sido troceados y apilados para uso de la población y las ramas tratadas con una trituradora, con el fin de eliminar combustible y evitar la proliferación de insectos xilófagos.



### **Reforç poblacional Sureda-CIEF**

Des del Centre de Recerca i Experimentació Forestal de la Generalitat Valenciana s'ha promogut un projecte de reforç de la població de la surera (*Quercus suber*). Les actuacions han consistit en la plantació de 2.550 sureres en diferents parcel·les dels termes d'Estivella, Segart, Serra) i Segorbe. Les plantes s'han protegit amb protectors elaborats amb materials naturals i biodegradables.





## **Refuerzo poblacional Alcornocal-CIEF**

Desde el Centro de Investigación y Experimentación Forestal de la Generalitat Valenciana se ha promovido un proyecto de refuerzo de la población del alcornoque (*Quercus suber*). Las actuaciones han consistido en la plantación de 2.550 alcornoques en diferentes parcelas de los términos de Estivella, Segart, Serra y Segorbe. Las plantas se han protegido con protectores elaborados con materiales naturales y biodegradables.



## **Ermita de Barraix**

La Diputació de València ha rehabilitat l'Ermita de Barraix, situada a Estivella, molt prop de la coneguda Font de Barraix. Els treballs han consistit en la restauració de l'edifici, el condicionament de l'entorn i en la millora de l'accés. Ara ens toca disfrutar-ho, respectar-ho i tenir-ne cura!

## **Ermita de Barraix**

La Diputación de Valencia ha rehabilitado la Ermita de Barraix, situada en Estivella, muy cerca de la conocida Font de Barraix. Los trabajos han consistido en la restauración del edificio, el acondicionamiento del



entorno y en la mejora del acceso. Ahora nos toca disfrutarlo, respetarlo y cuidarlo!



### **Medidors de nivell**

En l'àmbit de la Serra Calderona existeixen quatre llacunes catalogades com a zones humides. Des del Parc Natural i els Agents Mediambientals es realitza el seguiment i es prenen mostres d'aigües per a la seu posterior anàlisi. Per a facilitar les tasques de control s'han instal·lat medidors per a conèixer les fluctuacions dels nivells d'aigua.



### **Medidores de nivel**

En el ámbito de la Serra Calderona existen cuatro lagunas catalogadas como zonas húmedas. Desde el Parc Natural y los Agentes Medioambientales se realiza el seguimiento y toma muestras de aguas para su posterior análisis. Para facilitar las tareas de control se han instalado medidores para conocer las fluctuaciones del nivel de agua.

### **L'ofegabous. L'extrany animal d'extrany nom**

Pel seu nom pensariem en una espècie de gegant de força ciclòpea, però l'ofegabous (*Pleurodeles waltl*) és en



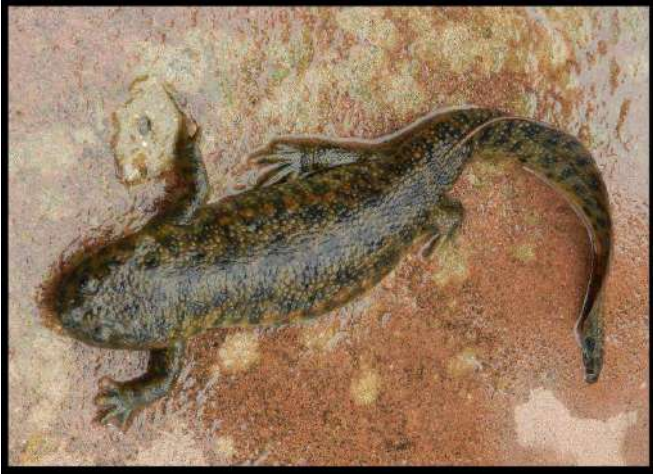

realitat un animal menut, un amfibi de cos aixafat i allargat de fins a 30 cm, que a diferència dels gripaus i granotes té cua en la edat adulta. La seua pell és berrugosa de tons grisencs, encara que presenta una sèrie de taquetes ataronjades en els seus costats que són en realitat glàndules verinoses. Increïblement la seua manera de defendre's és travessant eixes glàndules amb les seues costelles que impregnades amb el tòxic es claven en la boca dels seus depredadors i poden impedir la seua ingesta. Espècie beneficosa i protegida per la seua escassetat, recenment l'hem descoberta en la Serra Calderona, on sobreviu en pocs llocs. Habita en algunes antigues basses de reg i tolls de barrancs, encara que com és d'hàbits nocturns sol passar desapercebut. S'alimenten d'invertebrats aquàtics i dels xicotets animals terrestres que puguen caure a l'aigua, raó per la qual tradicionalment se'ls soltava dins de pous i aljubs ja que contribueixen a mantindre l'aigua neta.



### **El gallipato. El extraño animal de extraño nombre**

Por su nombre cabría pensar un raro cruce de gallina y pato, sin embargo el gallipato (*Pleurodeles waltl*) es una especie de tritón, un anfibio con cola, de cuerpo aplastado y alargado de hasta 30 cm. Su piel es verrugosa de tonos grisáceos, aunque presenta una serie de manchitas anaranjadas en sus costados que son en realidad glándulas venenosas. Increíblemente

su manera de defenderse es atravesando esas glándulas con sus costillas que impregnadas con el tóxico se clavan en la boca de sus depredadores y pueden impedir su ingesta. Especie beneficiosa y protegida por su escasez, recientemente la hemos redescubierto en la Serra Calderona, donde sobrevive en contados lugares. Habita en algunas viejas balsas de riego y pozas de barrancos, aunque al ser de hábitos nocturnos suele pasar desapercibido. Se alimentan de invertebrados acuáticos y de los pequeños animales terrestres que puedan caer al agua, razón por la cual tradicionalmente se les soltaba dentro de pozos y aljibes ya que contribuyen a mantener el agua limpia.



### **Treballs hiperdensitat pins**

Com a conseqüència dels incendis forestals de les últimes dècades que van afectar a extenses masses de pinada de pi blanc (*Pinus halepensis*), al llarg de la serra trobem zones amb una elevada regeneració post-incendi que origina pinades joves amb una elevada densitat de peus d'arbres per hectàrea. Cal actuar en aquestes masses forestals, eliminant arbres que originen una forta competència i així millorar l'estat dels boscos. Les brigades de manteniment han realitzat tasques de eliminació i posterior trituració de les restes durant l'hivern i primavera per la zona de Tristany, en Segorbe.





### **Trabajos hiperdensidad pinos**

Como consecuencia de los incendios forestales en las últimas décadas, que afectaron a extensas masas de pinar de pino carrasco (*Pinus halepensis*); a lo largo de la sierra encontramos zonas con una elevada regeneración post-incendio que origina pinares jóvenes con una elevada densidad de pies de árboles por hectárea. Es necesario actuar en estas masas forestales, eliminando árboles que originan una fuerte competencia y así mejorar el estado de los bosques. Las brigadas de mantenimiento del Parque Natural han realizado tareas de apeo y posterior trituración de los restos durante el invierno y primavera por la zona de Tristán, en Segorbe.



*29 de gener. Ruta Botànica al Pi del Salt (Nàquera). Dia de l'Arbre.  
29 de enero. Ruta Botànica al Pi del Salt (Náquera). Día del Árbol.*





*2 de febrer: Celebració del Dia de l'Arbre. Plantació en Altura. Agents medioambientals, professorat i alumnat IES Alto Palancia (Segorbe) i Ajuntament d'Altura.*

*2 de febrero: Celebración del Día Árbol. Repoblación en Altura. Agentes medioambientales, profesorado y alumnado IES Alto Palancia (Segorbe) y Ayuntamiento de Altura.*



*26 de febrer: IV Marxa Solidària contra el Càncer. Caminant pel Montcúdio.  
26 de febrero: IV Marcha Solidaria contra el Cáncer. Caminando por el Montcudio.*





*31 de gener: Celebració Dia Arbre. Repoblació amb professorat i alumnat del CRA Alt Carraixet (Gátova i Olocau) a Olocau.*

*31 de enero: Celebración del Día Árbol. repoblación con profesorado y alumnos del CRA Alt Carraixet (Gátova y Olocau) en Olocau.*



*2 d'abril: III Marxa d'ajuda a Honduras. Per la Vall de Lullen.*

*2 de abril. III Marcha de ayuda a Honduras. Por el Valle de Lullen.*





21 de maig: Celebrant el Dia Europeu dels Parcs. Taller de caixes refugi per a rates penades, amb voluntaris de Red Eléctrica de España (REE).

21 de mayo: Celebrando el Día Europeo de los Parques. Taller cajas refugio para murciélagos, con voluntarios de Red Eléctrica de España (REE).

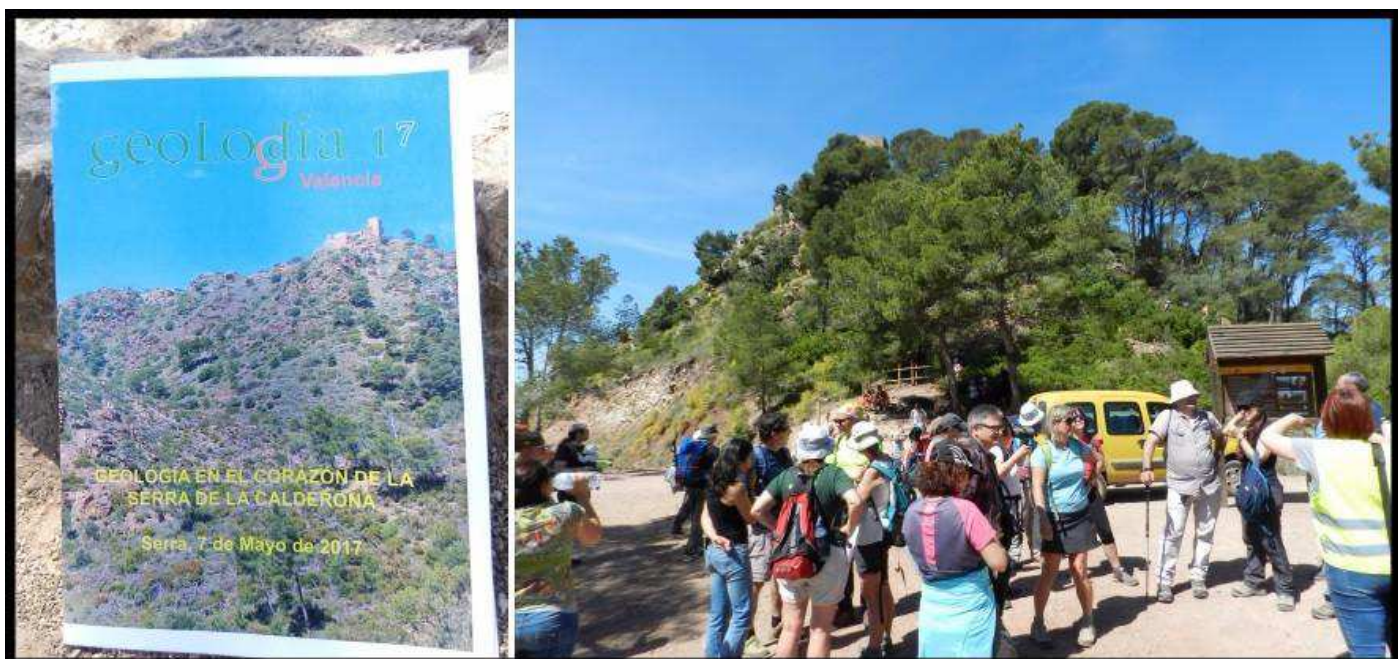

7 de maig: Jornada GEOLODIA a la Serra Calderona. Sociedad Geológica de España.





25 de març: Xarrada Darrere de les petjades de la fauna misteriosa.  
25 de marzo: Charla Tras las huellas de la fauna misteriosa.



*30 d'abril. Celebració Dia de la Terra. Xarrada Mare Terra, Mare Serra.  
30 de abril. Celebración Día de la Tierra. Charla Madre Tierra, Madre Sierra.*

*Per a consultar números anteriors del Butlletí punxa [ací](#)  
Para consultar números anteriores del Boletín pincha [aquí](#)*

*serra\_calderona@gva.es*

*<http://www.citma.gva.es/va/web/pn-serra-calderona>*

*679 19 52 38 / 96 168 19 93*

**Inscriu-te en:** / Inscríbete en:

*<http://www.citma.gva.es/va/web/pn-serra-calderona/suscribete-a-las-actividades-del-pn>*