CIUTAT ADMINISTRATIVA 9 D'OCTUBRE – TORRE 1
C/ Castán Tobeñas, 77 - 46018 VALÈNCIA - Tel. 012

EVOLUCIÓN DE LA POBLACIÓN NIDIFICANTE DE AGUILUCHOS EN LA COMUNITAT VALENCIANA. CENSO 2013

Aguilucho cenizo

El aguilucho cenizo (*Circus pygargus*), está clasificado como especie amenazada, dentro de la categoría de "vulnerable" por el Decreto 32/2004. Por ello es objeto de medidas continuadas de conservación y objeto de un programa de seguimiento contemplado en la Resolución de 22 de septiembre de 2004, de la D.G. de Gestión del Medio Natural, por la que se aprueba el Programa de Actuaciones para la conservación del aguilucho cenizo en la Comunitat Valenciana.

La especie se reproduce por toda la provincia de Castellón, y en las zonas húmedas del Sur de Alicante, con nidificación ocasional en la provincia de Valencia. Los resultados de los censos por zonas, son los siguientes:

Zona	Parejas estimadas	Productividad (nº nidos)
Interior Castellón	166-175	2,38 (111)
Prat Cabanes (CS)	7-9	1,29 (7)
Lagunas de La Mata-Torrevieja	11	3,33 (3)
El Hondo	1	--
Santa Pola	2	2,0 (1)
TOTAL CV	**187-198**	**2,34 (122)**

La evolución temporal de las diferentes poblaciones se muestra a continuación:

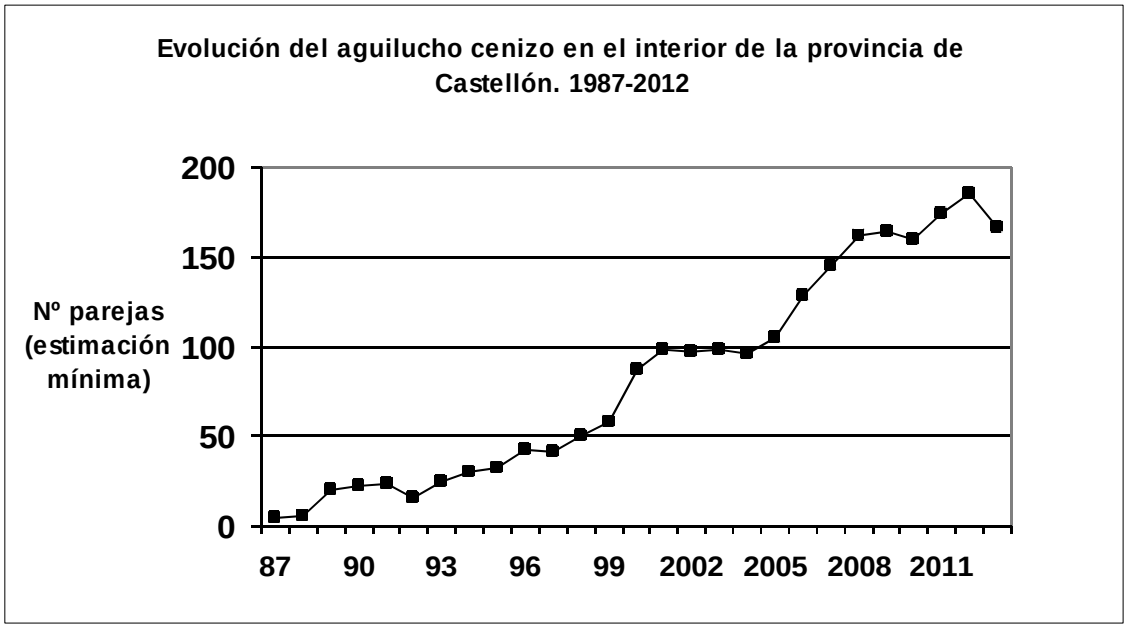

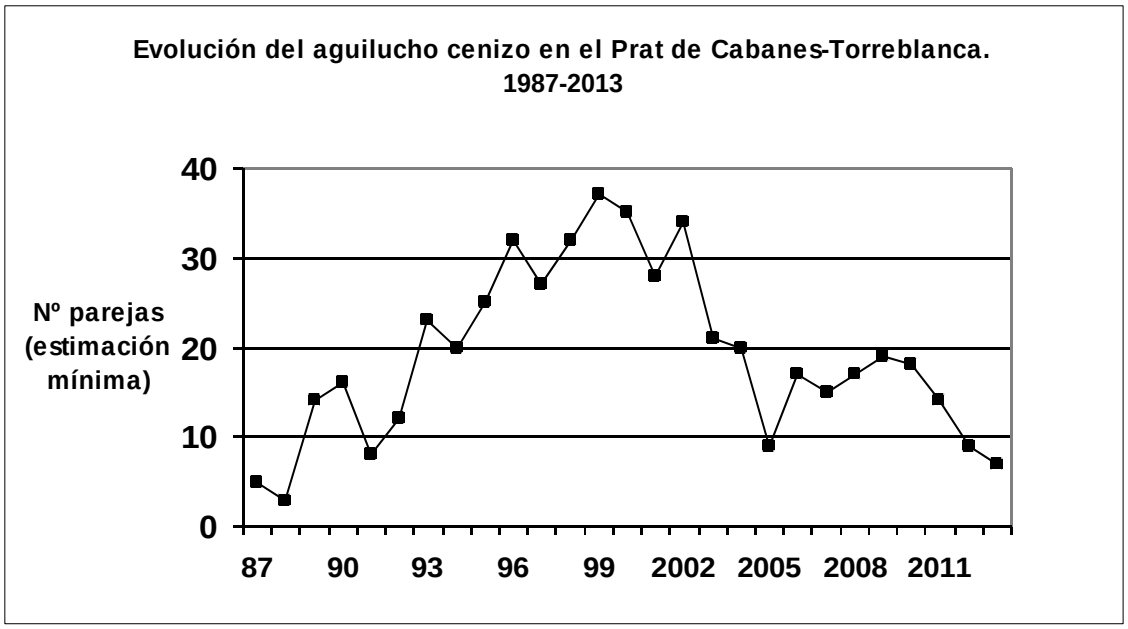
Evolución del aguilucho cenizo en el Prat de Cabanes-Torreblanca. 1987-2013
Nº parejas (estimación mínima)
40
30
20
10
0
87
90
93
96
99
2002
2005
2008
2011

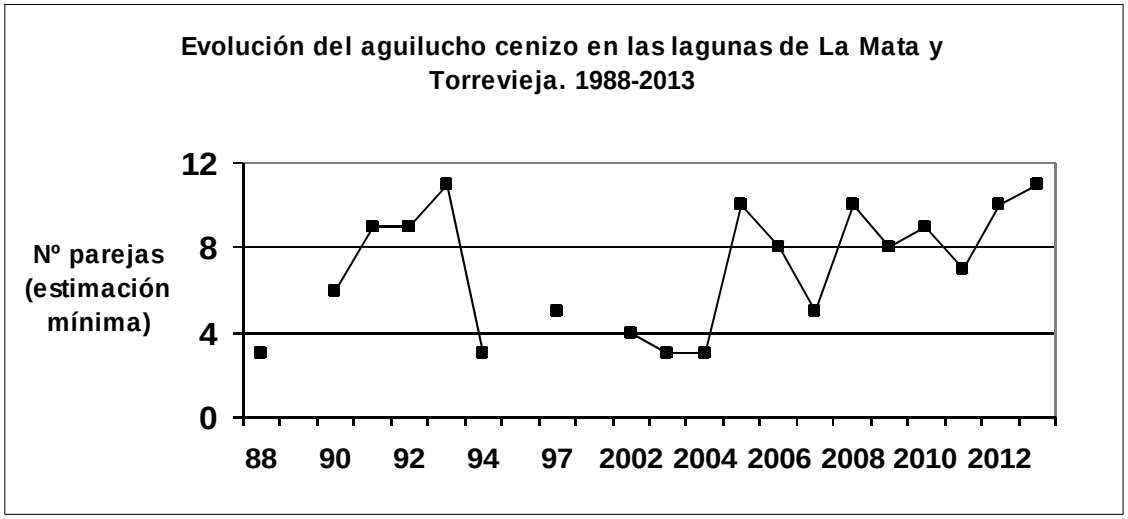
Evolución del aguilucho cenizo en las lagunas de La Mata y Torrevieja. 1988-2013
Nº parejas (estimación mínima)
12
8
4
0
88
90
92
94
97
2002
2004
2006
2008
2010
2012

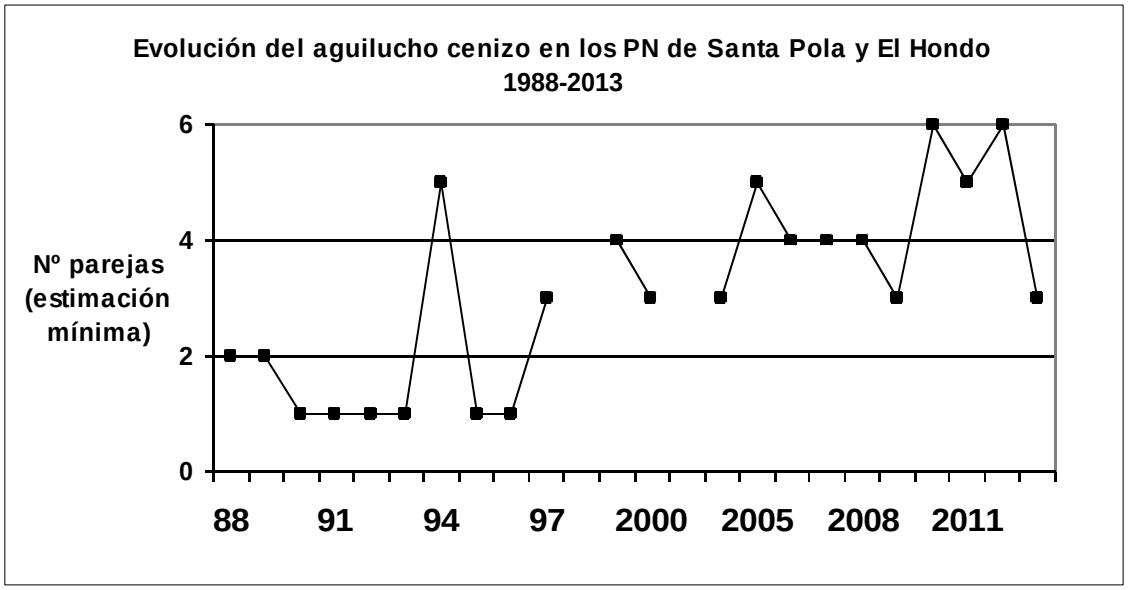
Evolución del aguilucho cenizo en los PN de Santa Pola y El Hondo 1988-2013
Nº parejas (estimación mínima)
6
4
2
0
88
91
94
97
2000
2005
2008
2011

En la presente temporada descienden todas las poblaciones, excepto la de las lagunas de La Mata y Torrevieja, por lo que se produce un ligero descenso de la población global valenciana, como se aprecia en la figura siguiente.

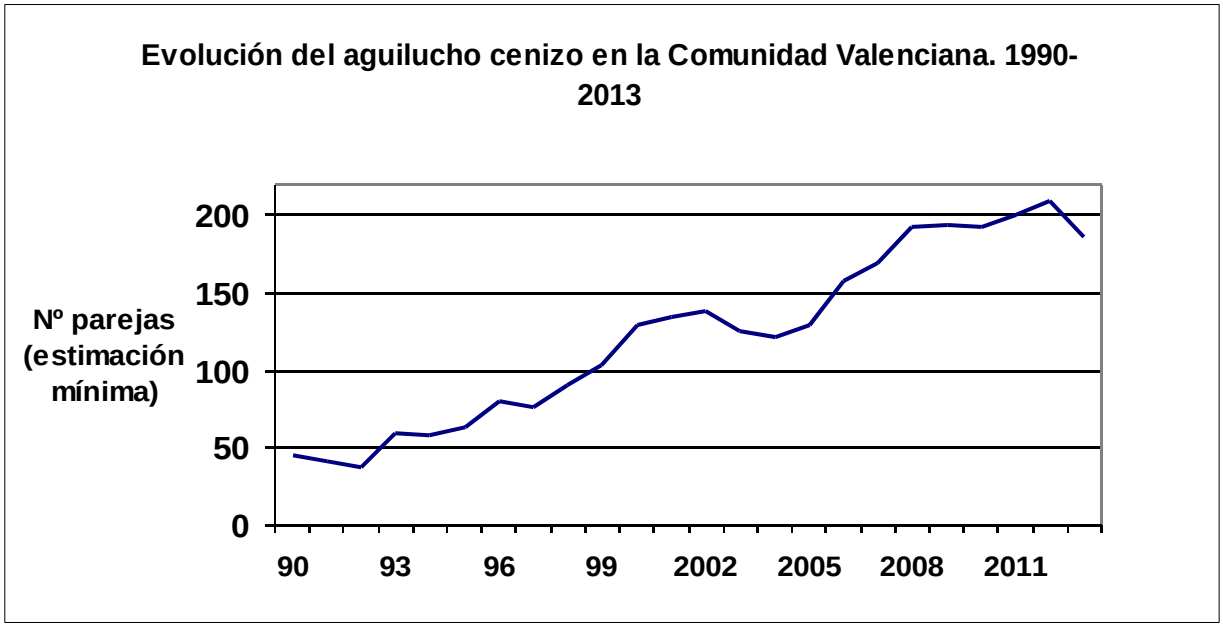

Aguilucho lagunero

El aguilucho lagunero (*Circus aeruginosus*), está clasificado como especie amenazada, dentro de la categoría "en peligro de extinción" por el Decreto 32/2004. De hecho llegó a desaparecer como nidificante en los años 80, tras las últimas reproducciones registradas en el Prat de Cabanes.

Precisamente en este mismo espacio volvió a nidificar en el año 2000, haciéndolo de forma regular a partir de 2003. A esta localidad se añadió como lugar de reproducción el embalse de Embarcaderos (Cofrentes) en 2008, donde se mantiene desde entonces. La siguiente localidad en sumarse ha sido l'Albufera en 2012, donde no se registraba su reproducción desde hace más de 40 años. La expansión de la especie continua este año con reproducción comprobada en el marjal de Xeresa (donde se habían observado indicios de nidificación en 2012) y en el Parc Natural del marjal de Pego-Oliva.

Los resultados por zonas se muestran en la siguiente Tabla:

Zona	Parejas estimadas	Productividad (nº nidos)
P.N. Prat Cabanes-Torreblanca	3	2,0 (3)
Embalse de Cofrentes	1	3,0 (1)
L'Albufera	3	1,0 (2)
Xeresa	1	--
P.N. Marjal Pego-Oliva	1	2,0 (1)
TOTAL CV	**9**	**1,86 (7)**

La evolución del nº de parejas reproductoras en la Comunitat Valenciana en los últimos años se refleja en la siguiente figura:

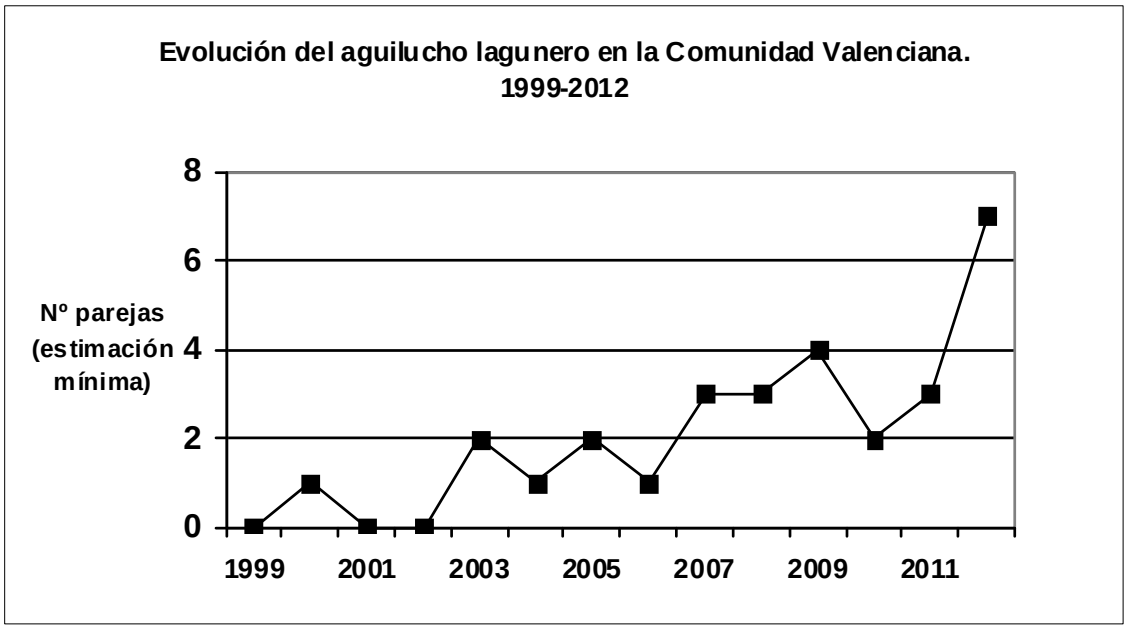

CONCLUSIONES

- Respecto al aguilucho cenizo, la población global de la Comunitat Valenciana desciende algo respecto al nivel de los últimos años, descenso justificado sobre todo por la reducción del número de parejas nidificantes en Castellón.

- Respecto al aguilucho lagunero, continua la recolonización de zonas húmedas litorales en la Comunitat reproduciéndose, por primera vez en décadas, en las tres provincias.

Servicio de Vida Silvestre

Agosto, 2013
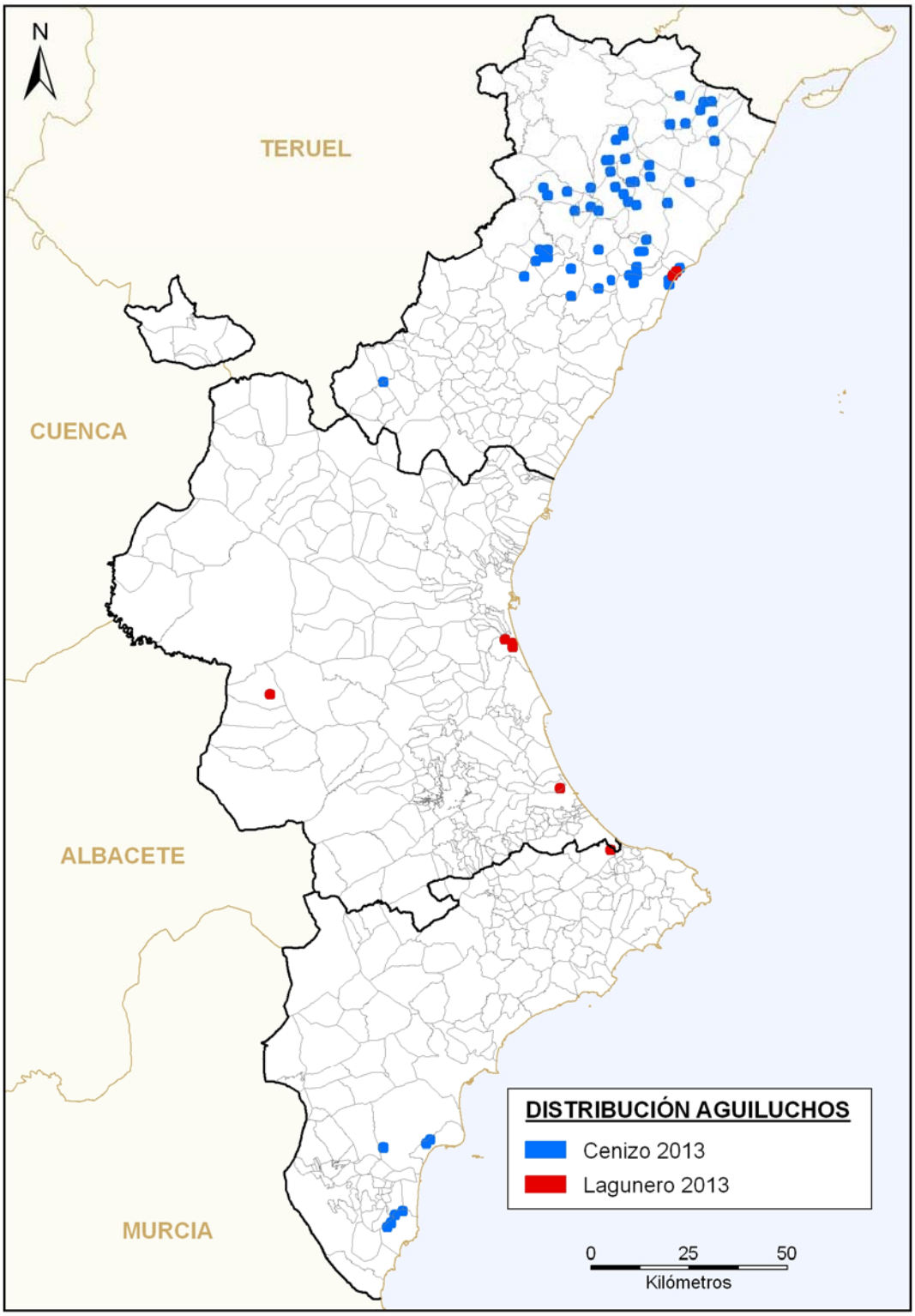
ANEXO. DISTRIBUCIÓN LOCALIDADES CON AGUILUCHOS NIDIFICANTES EN 2013